JK ADVERTE: LEGALIDADE NÃO PODE SER TRANSFORMADA EM ARBÍTRIO E VIOLÊNCIA

— A legalidade não pode ser exercida contra o povo — disse, ontem, o senador Juscelino Kubitschek, protestando contra a atuação de pretensos defensores da democracia.

Disse o senador que a paz no Brasil impõe a vigilância democrática contra os extremismos: "Mas a vigilância não significa a generalização, "em qualquer parte do território nacional, do arbítrio e do liberticídio" — declarou.

Constituição

Só a má-fé poderia dar origem a afirmações de que o senador Juscelino Kubitschek pretendesse resolver a crise através de remendos da Constituição, segundo suas próprias palavras. Sua posição — asseverou — é invariável e clara, sendo seu desejo preservar, "agora mais do que nunca, os princípios políticos fundamentais da Constituição — a Federação, a Democracia Representativa e o Presidencialismo".

Nunca o sr. Juscelino Kubitschek atuou como mediador entre as fôrças mineiras e o presidente João Goulart: "Limitei-me a externar ao presidente Goulart as minhas apreensões de democrata que, agora, se dirige para os que lutam contra o comunismo" — disse, esclarecendo temer que êstes grupos venham a exorbitar responsabilidade e podêres, "em evidente violação à regra constitucional garantido da segurança e liberdade dos cidadãos e das associações que a lei autoriza".

Estacada

Depois de afirmar que a democracia não pode ser desfigurada em qualquer sentido ou perder sua inspiração progressista e contitucionalista, declarou JK: "Estarei sempre na estacada contra as violências inconstitucionais cometidas em nome da Constituição, ontem e hoje, na coerência, pela paz sem rancores e sem ódios semeadores de novas cizarias".

O TEMPO

TEMPO: Instável, passando a bom com nebulosidade.
TEMPERATURA: Estável.
VENTOS: Variáveis, fracos. Visibilidade boa.
Máxima: 23.4 (Penha).
Mínima: 17.9 (Santa Teresa).

ANO XXXV — Rio de Janeiro, sábado, 4 de abril de 1964 — N.º 11.056

* Fundador: J. E. DE MACEDO SOARES *

Diario Carioca

* O MAXIMO DE JORNAL NO MINIMO DE ESPAÇO *

BIBLIOTECA NACIONAL Rio de Janeiro

Ademar: intervenção no Banco do Brasil

SÃO PAULO —

O governador Ademar de Barros decretou intervenção no Banco do Brasil, a partir de ontem.

Simultâneamente, com a tomada do órgão pelo poder estadual, o ato do sr. Ademar de Barros entregou sua direção ao sr. Orlando Baldi, funcionário do Banco.

CONGRESSO REAGE CONTRA CASSAÇÃO

(3.ª PÁGINA)

Última foto: Jango em Pôrto Alegre

Esta fotografia mostra os últimos momento do sr. João Goulart, ainda em Pôrto Alegre, após ordenar a cessação das hostilidades por parte dos elementos que lhe permaneciam fiéis nas Fôrças Armadas — conforme o relato que o leitor encontrará na terceira página.

Mazzilli na Guerra anuncia ministério

(3.ª PÁGINA)

Prêsa irmã de Jango

A irmã do ex-presidente João Goulart, d. Tarcília Goulart Moura Valle, foi prêsa ontem na Granja do Capim Melado, em Jacarepaguá, e levada em companhia de seu marido para a Polícia Central, onde ficaram ambos cêrca de seis horas.

Essas declarações e outras, que abaixo vão publicadas, foram prestadas ao DC pelo jornalista Moura Valle, cunhado de Jango, em seu apartamento da Avenida Delfim Moreira, onde sua senhora se encontra acamada, pois, estando grávida, sofreu grande abalo com a prisão.

DEPÕE MOURA VALLE

A família Moura Valle, depois dos acontecimentos dramáticos dos últimos dias, se retirara para o sítio de Jacarepaguá. Achavam-se no sítio d. Tarcília — Cila — como é mais conhecida — seu espôso e os dois filhos do casal — Vicente Luís, de 8 anos, e José Henriques, de 6 anos, em sua companhia a governanta Adelina.

Cêrca das 8 horas da manhã, o sr. Moura Valle ouviu um nutrido tiroteio e, logo em seguida, avistou da varanda da casa um bando que calcula em centenas de homens que disparavam para o ar as suas metralhadoras. Um dêles, que parecia o chefe, correu para êle e lhe encostou o cano da arma na barriga gritando: — "É a tropa de choque!"

Cessa o fogo

— Estranhei — disse o jornalista — o exagêro de tiros e gritos em lugar tão pacífico. Ali estava eu em companhia da mulher e dos filhos, do administrador Dirceu, do motorista e de alguns pintores que trabalhavam na reforma da casa. O homem mudou de atitude e ordenou que cessasse o fogo. Queria saber onde estavam as armas que ali guardavam. Respondi que não sabia de armas. Ato contínuo, ordenou êle a revista da casa, o que foi feito.

Dois oficiais de Marinha

Acompanhavam os policiais dois oficiais de Marinha, sendo um dêles capitão-de-mar-e-guerra. Este, a certa altura, decidiu libertar-nos. Neste momento, porém, chegou o delegado Cecil Borer, que discordou: "Não, vamos levar os dois para a Polícia. Ordens superiores."

(Conclui na 3a. página)

Polícia da GB invade órgãos federais

Intervenção armada e prisões em massa

Autoridades policiais da Guanabara invadiram, ontem, as instituições de previdência social, procurando prender os membros das representações de empregados e do govêrno, nos Conselhos Administrativos e Fiscais, assim como encontrar documentos comprometedores para o sr. João Goulart. Em todos os IAPs os representantes patronais, sob a proteção das autoridades policiais e militares, assumiram a direção das autarquias, com o compromisso de auxiliar o govêrno da GB na tarefa de investigar a administração dos ex-presidentes daquelas instituições. Na foto, um aspecto da invasão do IBC. (Texto na 12.ª página).

Garantam o Congresso ou fechem-lhe as portas!

DANTON JOBIM

AS FÔRÇAS Armadas destinam-se, como estatui a Constituição, a defender a Pátria, a garantir os podêres constitucionais, a lei e a ordem.

Quem escreveu estas palavras não fomos nós. Estão gravadas na Carta Fundamental e foram reproduzidas, com tôdas as letras, no manifesto assinado por três dos mais ilustres generais do nosso Exército: Humberto de Alencar Castelo Branco, Décio Palmeiro Escobar e Artur da Costa e Silva. Três chefes da revolução vitoriosa.

Entre os podêres constitucionais acha-se o Congresso. É êle a pedra de toque do sistema representativo. Congresso aberto, soberano em suas atribuições, igual a país livre, democracia em marcha. Congresso fechado ou coagido pelas armas é país oprimido, democracia em eclipse.

UM dos trechos mais expressivos do manifesto encabeçado pelo General Castelo Branco acusa o Govêrno deposto de "pressões ilegítimas", que "são fomentadas contra o pleno exercício do Congresso Nacional, violentando a soberania dos Podêres da República."

Entretanto, os jornais estão dando conta de um movimento de pressão sôbre o Congresso para impedir que êle escolha soberanamente o nôvo Presidente da República, na forma da Constituição. Estão procurando repetir a campanha antidemocrática de 55 em favor do candidato único, que seria impôsto pela pressão de grupos políticos apoiados em militares.

O CONGRESSO Nacional tem passado por duras provas nestes últimos tempos e de tôdas elas saiu vitorioso.

É tão arraigada hoje no Brasil a consciência do papel essencial das Câmaras no funcionamento do regime democrático que ninguém admite a possibilidade de se achincalhar o Congresso levando-o a deliberar sob coação armada.

É isso o que estão querendo os que vetam a priori qualquer solução "política" para a sucessão do Presidente deposto. O candidato perfeito, segundo os pretensos donos da revolução, seria um homem eqüidistante dos partidos, de preferência um dos chefes militares do movimento vitorioso.

ESSA iniciativa não parte dos meios militares ansiosos por devolverem a nação à normalidade. Trata-se de uma conspiração para atrair os Generais a um nôvo pronunciamento que anularia o aspecto, inegàvelmente positivo, da revolução: o desinterêsse demonstrado pelos militares que a fizeram.

Querem utilizar o Congresso para dar forma constitucional a uma oposição odiosa, cassando aos representantes da Nação o direito de escolher soberanamente o substituto do sr. João Goulart.

NÃO estamos defendendo qualquer candidatura, mas protestando contra a ameaça que pesa sôbre a liberdade dos Senadores e Deputados. Se, para exercer o direito de escolher o Chefe do Executivo, o Legislativo tem de curvar-se a imposição de fora, então não está exercendo êsse direito mas representando uma farsa. Melhor seria fechar as portas do Congresso, colocando o país definitivamente no regime da ditadura, do que deixá-lo funcionando para expor-se a vexames e à total desmoralização.

NÃO cremos que exista neste país um só General que compactue com essa tentativa de converter a revolução que se proclamou "pela democracia e pela liberdade", numa aventura liberticida, que começaria pelo garroteamento do Congresso.

DIÁRIO NO MUNDO

Condensado da UPI, DPA, ANSA e IPS

Cubanos telegrafaram a Mazzilli e Lacerda

MIAMI — Organizações denominadas anticastristas no exílio enviaram mensagens aos srs. Ranieri Mazzilli e Carlos Lacerda, felicitando-os e ao povo brasileiro em geral, pela deposição do que denominaram de govêrno de subversão Goulart-Castro-comunista. A mensagem a Mazzilli está vazada nos seguintes têrmos:

"As organizações revolucionárias cubanas, Segunda Frente, Alpha 66 e M.R.P., felicitando-o solidarizam-se com a luta do povo brasileiro em defesa das instituições democráticas contra a subversão Goulart-Castro-comunista" e concluí sugerindo o rompimento das relações do Brasil com o govêrno de Cuba. A mensagem de solidariedade tão necessária ao povo brasileiro o fará recordar por certo que, foi fugindo do terror Batista que os cubanos caíram no inferno castrista.

Presidente da Guiné

CONKRY (Guiné) — O presidente Seko Toure regressou ontem, sem novidade. O avião em que viajava teve que fazer uma aterragem de emergência em meio a uma tormenta de vento no deserto espanhol, com sòmente alguns galões de combustível em seus tanques. O aparelho de Toure, um "IL-18" de fabricação soviética, chegou a Conakry com oito horas e meia de atraso em vôo procedente de Tunis. A falta de comunicações entre a África Ocidental e Europa durante a noite causou ansiedade sôbre o paradeiro do presidente. Toure fêz uma visita de quatro dias à Tunísia.

Estátua de Kennedy

WASHINGTON — O embaixador mexicano, Antônio Carrillo Flôres, revelou que o govêrno do México projeta erigir uma estátua ao desaparecido presidente John F. Kennedy na zona de El Chamizal que o México recuperará em El Paso, Texas. O diplomata expôs os planos em discurso pronunciado no Clube Democrata de Mulheres, de Washington.

E.U.A.: pagamentos

NOVA IORQUE — As cifras correspondentes à balança dos pagamentos internacionais dos Estados Unidos no último trimestre de 1963, não foram ainda averiguadas pelo Ministério do Comércio, conseqüentemente a importância exata do déficit no ano passado não foi ainda determinada. De cálculos provisórios, todavia, nota-se que o melhoramento da balança dos pagamentos dos Estados Unidos com o Exterior, observada já no terceiro trimestre do ano passado, permaneceu também no último, com que o déficit para todo o ano de 1963 será levemente inferior àquele de 3.600 milhões de dólares de 1962, e poderia talvez baixar a 2.000 milhões de dólares.

Nôvo Gabinete

VIENA — O presidente Adolf Schaerf tomou o juramento de praxe do nôvo chanceler Josef Klaus e de seu Gabinete, que, como o presidido pelo demissionário chanceler Alfons Gorbach, é uma coligação dos partidos Conservador e Socialista, que governa a Áustria desde 1945. O nôvo Gabinete tem seis ministros de cada partido, como o anterior. Os ministros socialistas são os mesmos, porém entre os conservadores há três novos, além de Klaus.

Margareth na Suécia

LONDRES — A Embaixada Sueca desmentiu a informação segundo a qual a princesa Margareth da Suécia, noiva do homem de negócios inglês John Ambler, se encontrava em Londres, sem conhecimento da Côrte de Estocolmo. Um porta-voz da Embaixada Sueca declarou: "A princesa veio a Londres e aqui permaneceu duas semanas fazendo compras para suas bôdas. Sua visita a êste país e à França conta com o beneplácito do rei e de sua mãe, a princesa Sibylla.

Anticastristas

MIAMI — Chegará hoje a esta cidade o sr. Gonzalo Fácio, embaixador da Costa Rica na OEA, o qual foi convidado pelo Instituto Cubano de Democracia, organização anti-castrista. A instituição, integrada por exilados cubanos, convidou tôda a colônia cubana para ir ao aeroporto de Miami, com o objetivo de testemunhar-lhe sua simpatia pela luta contra a ameaça castro-comunista.

Assalto

PLEASANT HILLS (Califórnia) — Um mascarado armado penetrou em um estabelecimento de comestíveis, obrigando a gerente e quatro empregados a deitar-se no solo e se apoderou de 300 dólares e fugiu... em uma bicicleta.

OTAN

Dirk U. Stikker deixará o cargo

PARIS — Anunciou-se, em um comunicado que Dirk U. Stikker, secretário-geral da Organização do Tratado do Atlântico Norte (OTAN) abandonará êsse pôsto no verão. Stikker fêz o anúncio em uma reunião especial do Conselho da OTAN, convocado para celebrar o XV aniversário da aliança, segundo o comunicado. Stikker não deu a conhecer a data exata em que apresentará sua renúncia.

O secretário-geral, holandês, de 62 anos de idade, foi submetido a uma operação em Washington em 1962 e esteve enfêrmo por algum tempo, porém mais tarde voltou a seu pôsto. Foi designado para êsse alto cargo a 21 de abril de 1961, para substituir a Paul Henry-Spaak, da Bélgica. Spaak substituiu por sua vez, o britânico Lord Ismay.

Árabes condenam incursão da Grã-Bretanha no Yemen: ONU

NAÇÕES UNIDAS — Os Estados Árabes, apoiados pela União Soviética, insistiam ontem em que o Conselho de Segurança condene uma incursão aérea britânica sôbre o Iemen e ordene o fechamento da Base militar Britânica de Aden.

Marrocos e a Costa de Marfim serão os primeiros oradores da sessão que tem marcada o Conselho para às 3 horas da tarde de hoje.

DENÚNCIA

Ontem, o embaixador soviético, Nikolai Fedorenko, denunciou o ataque aéreo britânico como "agressão criminosa" e ação unilateral de guerra contra o Iemen.

A Grã-Bretanha que admitiu o ataque de sábado último sôbre a fortaleza de Hareeb, em que 25 pessoas pereceram, controla Adn, que tem fronteira com o Iemen no extremo sul-ocidental da península árabe.

PRESSÃO

Os países árabes estão exercendo pressão sôbre Marrocos para que êste país seja o relator de uma moção de oito pontos apresentada ontem ao Conselho por Yahya H. Geghman, subchefe da Delegação do Iemen.

Os marroquinos que não tinham representante acreditado quando o Iemen inicialmente solicitou a reunião do Conselho na quarta-feira, não assumiram compromisso à espera de que hoje chegue a Rabá seu embaixador, Ahmed Taibi Behima.

MEDIDAS

O Iemen, que não pode ser relator de uma moção por não ser membro do Conselho, pediu a êste organismo de onze nações que aprove as seguintes medidas:

1) — Condenar o ataque britânico. Condenar a "constante intervenção britânica" nos assuntos internos do Iemen, a violação de seu espaço aéreo e território, e outras agressões.

2) — Retirada imediata das tropas britânicas concentradas ao longo da fronteira do Iemen com la Federação Meridional Árabe. A Federação é um protetorado em cuja defesa a Grã-Bretanha disse que se viu obrigada a lançar o ataque sôbre Hareeb.

3) — Evacuação imediata das tropas britânicas do Iemen.

4) — Eliminação imediata da base militar britânica de Aden.

5) — Exigência de que a Grã-Bretanha se abstenha de novas agressões ou provocações contra o Iemen.

6) — Justa compensação pelas vidas perdidas e propriedades danificadas no ataque a Hareeb.

7) — "Reconhecimento de que a presença britânica em Aden e o Protetorado é uma ameaça permanente à paz e à segurança de tôda a região".

"Laboratório voador" no espaço: URSS

MOSCOU — Os cientistas soviéticos seguiam ontem o último laboratório voador russo "Zond-1", enquanto êste se afastava da terra à razão de milhares de quilômetros por hora.

Os soviéticos anunciaram ontem à noite que a "estação automática" foi lançada em sua trajetória final por um foguete disparado de um satélite pesado, que foi posto em órbita da terra por um foguete impulsor de várias etapas.

VÔOS DISTANTES

O anúncio da agência oficial de notícias "Tass", disse que a experiência tem o propósito de comprovar métodos para "vôos interplanetários distantes", mas não deu outros detalhes. Contudo, acredita-se que a nave está se dirigindo para Vênus. Os anteriores lançamentos russos a êsse planêta fracassaram depois de ser disparados de um satélite em órbita, similares ao "Sond-1". (UPI-DC).

Médicos de Bruxelas em greve

BRUXELAS — Os médicos que protestam contra a nova lei do Serviço Nacional de Saúde, continuavam ontem em greve, pelo segundo dia, a despeito da crescente oposição dos estudantes e dos sindicatos operários.

O Comitê de greve dos médicos declarou que o movimento se mantém em quase todo o país, exceto nas cidades flamengas de Brujs, Alst, Sa. Niklaas e Turhout, onde a metade dos médicos disponíveis continua trabalhando.

MANIFESTAÇÕES

Os operários das localidades de Farcienne a Marchienne, Aupont efetuaram manifestações pacíficas contra a greve dos médicos.

Outras manifestações estão marcadas para hoje em Cante, Antuérpia e Luevira. Serão organizadas por uma "frente social comum" de todos os sindicatos operários, criado pouco depois que a Federação Médica anunciu, quarta-feira última, o movimento grevista.

E.U.A. criam comitê de informação

WASHINGTON — A Casa Branca anunciou que os Estados Unidos criaram um Comitê Assessor para manter o presidente Johnson informado do andamento do programa de aviões de transporte supersônicos.

O secretário da Defesa, Robert McNamara, chefiará o Comitê, criado por um decreto-lei do presidente Johnson.

EUA-Panamá chegam a acôrdo diplomático

WASHINGTON — Em fontes diplomáticas dignas de confiança transpirou ontem que o Panamá e os Estados Unidos chegaram finalmente a um acôrdo sôbre a disputa em tôrno do Canal e que o anúncio respectivo está iminente.

O comitê geral do Conselho da Organização dos Estados Americanos se reunirá esta tarde, às 2 horas locais, em sessão extraordinária, tendo-se como certo que receberá um informe de ambas as parte acêrca do acôrdo.

CONFERÊNCIA

Miguel J. Moreno e Ellsworth Bunker, respectivamente, vêm realizando negociações diretas nos últimos dez dias.

Não se tem aqui nenhum indício acêrca dos têrmos do acôrdo, mas em fontes diplomáticas prevê-se o estabelecimento das relações diplomáticas entre ambos os países, e a realização de uma conferência bilateral que examinará as divergências em tôrno daquela importante via de comunicação.

As relações diplomáticas entre ambos os países foram cortadas depois dos sangrentos distúrbios de 9 e 10 de janeiro passado.

Em fontes diplomáticas se disse que o acôrdo era iminente e o secretário de Estado, Dean Rusk, declarou ontem à imprensa que "estamos cada vez mais próximo de um acôrdo".

Outras fontes vinculadas a ambas as partes evitaram tecer comentários, mas não negaram — nem confirmaram — a possibilidade de que se tenha chegado a um acôrdo.

Um diplomata latino-americano disse: "Estivemos tão perto de um acôrdo nos últimos três meses que sou a última pessoa dêste mundo a acreditar que não se tenha logrado uma solução".

Reivindicação salarial paralisa a Itália: greve

ROMA — Sob direção comunista, os ferroviários italianos abandonaram, ontem, à noite, seus trens, para começar a greve de 48 horas de funcionários públicos, que cindiu a frente operária, deixando os comunistas sòzinhos.

Os primeiros trens pararam às 20 horas (GMT) (17 horas de Brasília), iniciando-se, assim, a greve declarada por 70 por cento dos filiados da Confederação Geral do Trabalho (CGIL), que está dominada pelos comunistas.

ADERIRAM

Os funcionários dos correios, telégrafos e telefones, filiados a CGIL, aderiram a greve à meia-noite (20 horas de Brasília), e os funcionários civis de colarinho e gravata não comparecerão hoje às suas repartições. A greve do serviço civil durará até amanhã.

Os sindicatos não comunistas que aceitaram um aumento num total de 360 bilhões de liras .. (576 milhões de dólares), pagáveis em três nos, se negaram a secundar a greve e lançaram todo o seu pêso atrás do govêrno de coligação do primeiro-ministro Aldo Moro.

O govêrno advertiu quarta-feira última que os 360 bilhões que prometia era mais do que os funcionários públicos podiam esperar neste momento.

EXIGÊNCIA

A CGIL exigiu 200 bilhões mais de liras e o govêrno declarou que isso significaria perder a batalha contra a inflação.

A decisão dos comunistas de irem sòzinhos à greve rompeu a frente operária que a CGIL havia mantido cuidadosamente nestes últimos anos, depois que seus filiados indicaram estar fartos das greves políticas do período inicial do após-guerra.

MacArthur continua em estado grave

WASHINGTON — O gen. Douglas McArthur passou uma noite satisfatória em sua luta contra as conseqüências de três recentes operações cirúrgicas, segundo disseram hoje os médicos que o assistem.

Um boletim assinado pelo cirurgião general Leonard Heaton disse que o paciente continua em estado gravíssimo, mas assinalou que há 20 horas não se registrou mais nenhuma hemorragia no esôfago.

Heaton disse que já se retirou da garganta de MacArthur um tubo chamado stengstracken, um dispositivo especial para controlar a hemorragia.

INFECÇÃO

Os médicos disseram que o velho cabo de guerra é também vítima de um aumento gradual da infecção com resíduos não eliminados pelos rins. Heaton manifestou hoje que se está empregando, com êxito satisfatório, a diálise do peritônio, para contrabalançar as deficiências renais. Trata-se de um processo químico para auxiliar o funcionamento dos rins.

450 projéteis balísticos nos E.U.A.

WASHINGTON — Os Estados Unidos dispõem atualmente de 450 projéteis balísticos intercontinentais "Minuteman", que montam guarda como um dissuasivo da agressão.

Declarou a Fôrça Aérea dos Estados Unidos que uma nova ala de 10 balísticos "Minuteman" se acha pronta para funcionar, no Estado de Dakota do Norte.

Prêso membro do parlamento congolês

LEOPOLDVILE — A polícia congolesa deteve um membro do Parlamento e três oficiais do Exército, suspeitos de haver conspirado contra a vida do presidente Joseph Kasavubu e contra destacados membros do gabinete do primeiro ministro Adoulla.

Fontes bem informadas declararam que as detenções se efetuaram pela iniciativa de um oficial da gendarmeria.

Gregos poderão anular o acôrdo feito: Chipre

NICÓSIA — Acredita-se que o govêrno cipriota grego anulará hoje unilateralmente o Tratado de Aliança mediante o qual a Grécia e a Turquia têm autorização para manter tropas na ilha.

Fontes diplomáticas disseram que a denúncia do tratado, por parte de Chipre provocará uma grave crise, pois o govêrno turco certamente reacionará com violência.

RESPOSTA

As fontes disseram que essa atitude de parte do presidente de Chipre, arcebispo Makários, seria resposta a negativa dada na quarta-feira pela Turquia a seu pedido que voltasse aos seus quartéis o contingente de 650 soldados turcos que ocupam posições ao longo da estratégica estrada de Kyrenia e Nicósia.

Soube-se que 300 soldados do contingente original de 650 deverão voltar ainda hoje à Turquia, para serem substituídos por outros 300. As mais recentes informações dizem que o barco com 300 substituídos não partiu ainda da Turquia, por razões até agora não explicadas.

ONU

A decisão do govêrno cipriota grego, ademais, tornaria ainda mais difícil a tarefa do ex-primeiro-ministro finlandês Sakari Tuomioja, que chegou ontem à noite à Nicósia para iniciar seu trabalho como mediador político das Nações Unidas nesta convulsa ilha.

Tuomioja foi designado pelo secretário-geral das Nações Unidas U-Thant, com a aprovação da Turquia, Grécia, Grã-Bretanha e os cipriotas turcos e gregos da ilha.

O mediador conferenciava ontem pela manhã com altos funcionários civis e militares da ONU antes de marcar suas primeiras entrevistas com Makários e o sr. Fazil Kutchuk, dirigente da minoria cipriota turca.

Pequim vai reunir-se com Washington

VARSÓVIA — O embaixador da China Comunista na Polônia, Wang Ping Nan, se reunirá com o embaixador dos Estados Unidos, John M. Cabot, no próximo dia 8, para a entrevista número 120 da série empreendida há anos.

Estas conversações tiveram início em Genebra em 1954; depois foram transferidas para Praga, e, desde 1958 são realizadas em Varsóvia, constituem o único contato diplomático direto entre os governos de Washington e Pequim.

SEGRÊDO

Jamais foram revelados os temas debatidos nos diálogos, mas têm papel de primeira ordem quanto a manter aberto êsse contato entre ambos os governos. Essas reuniões periódicas têm por cenário magnífica cabana de caça situada nas proximidades da Embaixada soviética.

Em círculos bem informados foram postos de lado os rumôres de que Wang será substituído como embaixador da China Comunista na Polônia. O fato de sua próxima reunião com Lodge indica que permanecerá aqui pelo menos por ora, disseram. (UPI-DC)

Bolívia acusa os E.U.A. de intromissão

LA PAZ — O vice-presidente da República, Juan Lechin, acusou ontem a Embaixada norte-americana de imiscuir-se nos assuntos internos da Bolívia, porém a Embaixada manifestou que a acusação carecia de fundamento.

Lechin é candidato à presidência nas próximas eleições de maio. Também o é o atual presidente da República, Victor Paz Estensoro, com o qual Lechin rompeu há algum tempo.

TELEGRAMA

O vice-presidente recebeu um telegrama de Atocha, centro ferroviário do interior, lhe informando que uma comissão da Embaixada norte-americana, presidida pelo adido trabalhista, Alexander Firfer, chegou a êsse lugar e "procedeu a distribuir roupas usadas, em troca de assinaturas de adesão a Paz Estensoro".

O telegrama acrescentava que os habitantes do lugar recusaram a oferta e a comissão teve de retirar-se. Firfer declarou que a acusação era completamente falsa.

Jornalistas homenageiam J. Kennedy

FILADÉLFIA — Em reconhecimento de seu trabalho em prol da liberdade, o primeiro-ministro de Quênia, Kenyatta, o falecido presidente Kennedy e o diretor da Agência de Informação dos Estados Unidos, Carl T. Rowan, encontram-se num grupo de 10 pessoas que serão homenageadas pelos proprietários de vários jornais que circulam entre os cidadãos de raça negra.

Os prêmios Ruswurm, assim chamados em honra de John B. Ruswurm, fundador do primeiro jornal de negros dos Estados Unidos, em 1827, são concedidos, anualmente, pela Associação Nacional de Proprietários de Jornais.

A comunicação, feita nesta cidade, diz que os prêmios serão entregues na Convenção da citada associação, que se realizará em San Francisco, de 25 a 28 de junho vindouro. (IPS-DC)

ARGETINA GARANTE O CAPITAL ESTRANGEIRO

O governador da Província de Buenos Aires, sr. Anselmo Marini, declarou ontem à imprensa que os capitais norte-americanos podem vir com tôda segurança para a Argentina que as garantias prescritas nas leis e na Constituição serão sempre asseguradas nos mesmos.

As declarações de Marini foram em resposta às perguntas que lhe foram formuladas em recentes manifestações feitas pelo embaixador norte-americano na Província de Salta, quando comentou a anulação dos contratos petrolíferos.

França não pretende competir com EUA: AL

PARIS — O ministro de Relações Exteriores, Maurice Couve de Murville, declarou ontem que seria "absurdo" que a França ou qualquer outro país europeu procurasse competir com a influência dos Estados Unidos na América Latina.

Couve de Murille, contudo, declarou que os Estados Unidos e os países europeus deviam desenvolver "esforços paralelos" para ajudar as nações latino-americanas.

BRASIL

O ministro fêz essas declarações em uma sessão à portas fechadas da Comissão de Relações Exteriores da Assembléia Nacional e os membros da Comissão as transmitiram aos jornalistas.

Manifestando que a França não se havia surpreendido com o ocorrido no Brasil acrescentou: O Brasil não teve ainda sua grande revolução".

Espionagem

VIENA — Dois alemães ocidentais foram presos na Tchecos-Eslováquia, sob a acusação de haver efetuado atividades de espionagem contra a Alemanha Oriental. Um jornal tcheco que dá a notícia disse que ambos os "espiões" foram entregues a Alemanha Oriental. Segundo a versão do "Mlda Fronta", Ulrich e Elzanora Kitsche se apresentavam como turistas mas na verdade se encontravam no país organizando um encontro de espiões.

Honrarias

MADRI — Foi concedida a Grã-Cruz de Afonso X, o sábio, ao doutor Hector Gros Espiel, catedrático de Direito e subsecretário de Relações Exteriores do Uruguai. O galardão foi outorgado por decreto do Ministério da Educação Nacional ao ensejo do vigésimo quinto aniversário da paz espanhola.

MISSA EM INGLÊS NOS E.U.A.

WASHINGTON — Os católicos dos Estados Unidos ouvirão brevemente parte da missa em inglês. A alta hierarquia da Igreja Católica norte-americana, reunida ontem a portas fechadas, aprovou oficialmente um plano que tem por objeto a utilização do inglês, em vez do latim, em certas partes da missa e dos sacramentos.

PLANTÃO DO DC

Eleições na GB

Segunda-feira o jurista João de Deus Viana, membro do TRE, decidirá sôbre o registro do primeiro candidato à sucessão governamental: sr. Mourí Filho.

Bônus do BID

O Banco Int. americano de Desenvolvimento colocou à venda, nos Estados Unidos, bônus no valor de 50 milhões de dólares, a juros de 4.5%, e com vencimento para 20 anos.

"Ferry-boat"

No dia 7 o "ferry-boat" construído pelos estaleiros "Ferman", em Salvador, deixará esta cidade r[illegible] a foz do Rio São Francisco, de onde seguirá para Pr[illegible]ria, em Sergipe. O sistema "ferry-boat", a ser inaugurado definitivamente até o o final do ano, possibilitará a ligação ferroviária do Nordeste com a Viação Férrea Federal Leste Brasileiro.

Filosofia

A Faculdade Nacional de Filosofia transferiu a solenidade programada para hoje, quando a diretoria, após reuniões culturais, reuniria em uma festa de confraternização, os corpos docente e discente da FNFi.

IAPC

O interventou do IAPC, Silvio Viotti de Vasconcelos informou ontem à imprensa que o expediente naquela autarquia seria normal, em todo o país, a partir de segunda-feira.

Agricultura

O sr. José Emilio Gonçalves Araújo, chefe da Assessoria Técnica da Comissão de Planejamento da Política Agrícola está respondendo pelo expediente do Ministério da Agricultura, até que seja empossado o nôvo ministro.

Bacteriologia

Os professôres .. Guilherme Lacorte, Mário Santos, Estácio Monteiro e J. Carvalho Loures, realizarão curso de Bacteriologia Aplicada na Pontifícia Universidade Católica, a partir do dia 10. As aulas que serão ministradas no Instituto Osvaldo Cruz terão a duração de 30 dias.

Minério

A Central do Brasil transportou, nos três últimos anos, um total de 3.531.834 toneladas de minério de ferro, destinado à exportação. Em 61 movimentos registrados era de 723.455 toneladas, passando, em 63, para .... 1.436.161 toneladas.

A Tragédia do Senado

CONCLUÍDO o sumário do processo contra os senadores Arnon de Melo e Silvestre Péricles, prepara-se a Justiça de Brasília para dar sua sentença. Foram ouvidas dezoito testemunhas, sendo nove senadores, cinco funcionários do Senado, um funcionário da Câmara, um escritor e um jornalista. Pelos seus depoimentos, pelo depoimento do Senador Auro de Moura Andrade, que o prestou em informações ao Supremo Tribunal Federal, e pelos documentos juntos aos autos, pode-se perfeitamente reconstituir os fatos e os seus antecedentes. Em resumo: há treze anos, eleito governador de Alagoas o senador Arnon de Melo, e derrotado o sr. Silvestre Péricles, passou o sr. Silvestre a mover contra o seu sucessor campanha de difamação. Recorreu êste à Justiça, mas o sr. Silvestre, êsse tempo ministro do Tribunal de Contas da União, se esquivou ao processo. Candidato ao govêrno de Alagoas em 1960, o sr. Silvestre perdeu para o candidato apoiado pelo senador Arnon. Em 1962, candidato a deputado federal e o sr. Arnon de Melo a senador, obteve 370 votos nos noventa e seis municípios do Estado, sendo que em 85 não obteve um único voto, enquanto o sr. Arnon de Melo venceu em quase todos os municípios, obtendo 66.260 votos. De tal maneira se irritou o sr. Silvestre com essa derrota que, voltando ao Rio, declarou que não permitiria que seu adversário tomasse posse, pois o mataria na hora em que entrasse no Senado. Dadas as providências tomadas pela Mesa, foi impossível ao sr. Silvestre executar sua ameaça. Em fins do ano passado, tendo o senador Arnon sido designado pelo Senado para integrar a Delegação Brasileira à Conferência Interparlamentar de Belgrado, exasperou-se o sr. Silvestre, "pois êle mesmo nunca foi distinguido para tais viagens", e fêz virulento discurso contra o senador Arnon de Melo, na ausência dêste que, ao ter notícia disso, escreveu carta ao presidente do Senado, solicitando-lhe que transmitisse um repto seu ao senador Silvestre: se êle provasse qualquer das acusações que lhe fizera e que êle nem conhecia, porque a Mesa proibira a publicação do discurso, êle, Arnon, renunciaria ao mandato de senador. O sr. Silvestre, não apresentando documento das suas acusações, voltou por mais duas vêzes à tribuna, na ausência do senador Arnon, e multiplicou os seus insultos contra o mesmo.

Ao regressar da Europa, o senador Arnon inscreveu-se para defender-se das acusações do sr. Silvestre. Ao chegar do Rio, na manhã do dia da tragédia, soube no Senado que o sr. Silvestre estava irritado porque êle se inscrevera para falar. Conversou com vários senadores sôbre a situação, declarando-lhes que não podia deixar de falar em defesa da sua honorabilidade, tendo ouvido do senador João Agripino que, se não falasse, naquele dia, não poderia falar mais: era um dever moral usar a tribuna, inscrito que estava há três dias. No Hotel Nacional, quando ia sair para o Senado, recebeu telefonema de um funcionário do Senado, que então não se identificou, aconselhando-o que não fôsse à sessão porque "o senador Silvestre Péricles estava dizendo na sala do café que lhe encheria a bôca de bala se êle falasse". Encontrou, na descida do elevador, o senador Milton Campos e lhe comunicou a ameaça recebida. Telefonou para o presidente do Senado pedindo-lhe que não abrisse a sessão antes que êle chegasse, e, chegando, comunicou ao senador Moura Andrade que estava ameaçado de morte, se falasse, pelo senador Silvestre Péricles. A êsse tempo, chegava ao Senado o senador Lino de Matos e era procurado por jornalistas e funcionários para informá-lo de que o senador Silvestre lhes disse que mataria o senador Arnon se êle falasse. O senador Lino, muito apreensivo, foi entender-se com o senador Silvestre, a quem fêz caloroso apêlo para que não executasse sua ameaça. O senador Silvestre "com a fisionomia transtornada, de possesso", respondeu-lhe: "Não tem jeito. Se êle falar, encho-lhe a bôca de balas". Imediatamente, o senador Lino de Matos subiu à Mesa e comunicou o fato gravíssimo ao presidente do Senado, que, ao dar a palavra ao senador Arnon, fêz séria advertência para quem perturbasse os trabalhos. O senador João Agripino ouviu também do sr. Silvestre Péricles insultos ao senador Arnon com a declaração peremptória seguinte: "se êle falar tantinho assim (e indicava a ponta do dedo mínimo), êle vai ver". Preocupado e apreensivo, o senador Agripino tirou todos os senadores que estavam na bancada junta à do senador Arnon, dizendo-lhes que ali era a "zona das balas". Mal o senador Arnon levantou-se para falar, o senador Silvestre investiu contra êle, de dedo em riste. O senador Arnon sacou da arma e disparou na direção do sr. Silvestre. Foi a tragédia.

Tudo isto consta dos autos, está nos depoimentos de tôdas as testemunhas, quer as de acusação, quer as de defesa, e as testemunhas de acusação foram favoráveis ao senador Arnon de Melo.

Nesta casa, Arnon de Melo trabalhou por muito tempo, desde menino. Foi mesmo um de seus fundadores. Temos, pois, autoridade para depor em seu favor, dizendo que nunca aqui como em outra parte o vimos promovendo ou provocando incidentes. Muito pelo contrário. Todos reconhecem sua educação e seu temperamento cordial.

A culpa pela tragédia no Senado positivamente não lhe cabe. Êle é vítima de uma fatalidade tanto quanto o senador a quem involuntàriamente tirou a vida.

(Transcrito do "Diário de Notícias", de 3-4-64)

O máximo em CONFORTO, RAPIDEZ e SEGURANÇA é o que lhe oferece nas suas viagens para POUSO ALEGRE e SANTA RITA DO SAPUCAI o:

EXPRESSO SÃO JOSÉ LTDA.

PARTIDAS DIÁRIAS DO RIO DE JANEIRO — 5,40 HORAS
DE POUSO ALEGRE — 8 HORAS

ITINERÁRIO:
Rio — Piquête — Itajubá — Piranguinhos — Santa Rita do Sapucaí — Pouso Alegre

PASSAGENS: Rio de Janeiro — Estação Rodoviária Mariano Procópio, GUICHÊ N.º 30 — Pouso Alegre — Rua Don Néri n.º 5

Companhia Nacional de Navegação Costeira
AUTARQUIA FEDERAL
SEDE: Av. Rodrigues Alves, 303-331

SERVIÇO DE PASSAGEIROS E CARGA

Navios luxuosos dotados de ar condicionado em tôdas as dependências — Piscina — Estabilizadores

SAÍDA DO RIO PARA O NORTE
Escalando: Salvador — Recife — Fortaleza — Belém

"ROSA DA FONSECA" 2/4/64
"PRINCESA ISABEL" 16/4/64
"ROSA DA FONSECA" 30/6/64
"PRINCESA ISABEL" 7/5/64
"ROSA DA FONSECA" 4/6/64

Serviço de carga direto entre os portos finais

SAÍDA DO RIO PARA O NORTE
Escalando: Salvador — Recife — Fortaleza — Belém — Manaus.

"PRINCESA ISABEL" 11/5/64
"ROSA DA FONSECA" 30/6/64
"PRINCESA ISABEL" 23/7/64

SAÍDA DO RIO PARA O SUL
Escalando: Santos — R. Grande — Buenos Aires

"PRINCESA LEOPOLDINA" 22/4/64
"PRINCESA ISABEL" 27/5/64
"PRINCESA ISABEL" 8/7/64

AGÊNCIA DE PASSAGENS — Rua Sacadura Cabral, 85 — Fones: 23-3433 e 23-5542
AGÊNCIA DE FRETES — Rua São Francisco da Prainha, 46 — Loja — Fones: 43-0260 e 23-7203
CARGA E DESCARGA — Armazém 13 do Cais do Pôrto — Fone: 43-4192.
INFORMAÇÕES DE NAVIOS — Fones: 23-2213 e 43-3434.

Congresso reage contra cassação

BRASÍLIA (De Mauritônio Meira, especial para o DC) — Por unanimidade, todos os líderes dos partidos com assento na Câmara Federal repudiaram a cassação ou suspensão dos mandatos dos deputados que cooperavam com o govêrno João Goulart.

A decisão foi tomada durante a reunião de ontem do Colégio de Líderes, depois que o líder do PTB, sr. Doutel de Andrade, expôs as notícias — divulgadas por um jornal Associado de Brasília — de que cêrca de 40 deputados deveriam ter seus mandatos cassados ou suspensos por inspiração dos militares que derrubaram o presidente João Goulart.

Consideraram os líderes que a notícia, "de tão absurda, chegava a ser uma provocação" e autorizaram ao presidente da Câmara, deputado Afonso Celso, a fazer, "quando lhe parecesse oportuno", uma declaração pública, em nome da Câmara Federal para acabar de uma vez por tôdas com êsse tipo de notícias "incompatível com a autoridade do Poder Legislativo".

— "Para nós, o general, ou melhor, o marechal é a Constituição" — disse, a propósito, o presidente da Câmara Federal, deputado Afonso Celso, ao comentar com êste repórter a informação de que a cassação era de inspiração militar. Repetiu a mesma coisa em relação às notícias de que se pretende, por inspiração militar também, antecipar a eleição do presidente da República para o mandato-tampão.

Declarou o sr. Afonso Celso que "sem falta, na próxima segunda-feira", fará o pronunciamento para que foi autorizado pelo Colégio de Líderes, de cuja reunião participou pela primeira vez.

Mazzilli na Guerra anuncia ministério

O presidente da República, sr. Ranieri Mazzilli, anunciou, ontem, a constituição parcial do seu Ministério, comunicando a nomeação das seguintes figuras para as seguintes funções:

Ministério da Guerra — general Artur Costa e Silva;
Ministério da Marinha — almirante Augusto Radmaker;
Ministério da Aeronáutica — brigadeiro Francisco Correia de Melo;
Ministério da Fazenda — professor Otávio Gouveia de Bulhões;
Ministério da Educação — professor Gama e Silva;
Ministério do Exterior — embaixador Vasco Leitão da Cunha;
Ministério do Trabalho — sr. Arnaldo Sussekind.

Para a presidência do Banco do Brasil, foi indicado o sr. Arnaldo Blank, enquanto o marechal Ademar de Queirós foi designado para a presidência da Petrobrás.

A entrevista do presidente da República foi concedida no nono andar do Ministério da Guerra e foi assistida pelos ministros da Marinha e da Guerra, além de outras personalidades militares e civis.

GRATIDÃO

— A minha primeira palavra é de saudação à imprensa do Brasil, que estêve à altura dos acontecimentos político-militares cujo desfecho o Congresso Nacional logrou na forma da Constituição da República — disse o sr. Ranieri Mazzilli, afirmando que, no seu primeiro contato com a opinião pública, através do rádio, da televisão e da imprensa, desejava dirigir ao povo brasileiro "a minha palavra de fé nas instituições democráticas da nação, referindo-me especialmente às Fôrças Armadas, que, mais uma vez, com desambição e com o mais alto sentimento patriótico, interpretaram os sentimentos da nacionalidade e criaram as condições para que o Congresso Nacional pudesse cumprir aquela outra parte na seqüência que visava a repor a vida nacional na normalidade constitucional".

Explicou que, constitucionalmente, seu govêrno é transitório, mas isso não o desobriga "de adotar os dispositivos para o pleno exercício da ação do govêrno".

ENTENDIMENTO

Afirmou que, "em estreito entendimento com os comandos militares das três Armas, pude alcançar êsse objetivo da organização do mínimo indispensável para a normalidade da vida administrativa do país e da manutenção do dispositivo militar concernente à segurança nacional e sua implicação nêste momento."

Com êsse objetivo foi que designou os ministros cujos nomes foram ontem revelados. Os demais Ministérios, não preenchidos, serão exercidos cumulativamente pelos atuais ministros.

— As demais pastas — disse — serão preenchidas oportunamente, ficando seus expedientes distribuídos aos titulares que já estão indicados.

INSTRUMENTOS

O sr. Mazzilli declarou que "êste primeiro ato do meu govêrno visa a dar à Nação os instrumentos indispensáveis à normalização imediata da administração e à continuação do "status" de segurança que o patriotismo das Fôrças Armadas vem dando ininterruptamente em benefício da tranqüilidade e da paz da família brasileira".

O sr. Ranieri Mazzilli disse que o sr. Gouveia de Bulhões apresentará, brevemente, relatório suscinto sôbre as medidas destinadas a evitar abalos profundos na economia e nas finanças do país. Declarou que o problema da escolha do seu sucessor, e que cumprirá o restante do mandato presidencial iniciado com o sr. Jânio Quadros, é tema divergente, já que o texto constitucional aparenta condições não claras para o seu entendimento perfeito e imediato.

— E' matéria que o Congresso, na sua soberania, saberá resolver — disse, salientando que "retornará a Brasília imediatamente e desmentindo atrito seu com o governador de São Paulo, sr. Ademar de Barros, durante conversação telefônica".

Anunciou que o govêrno agirá para garantir a reabertura dos bancos findo o feriado bancário decretado pelo govêrno e frisou que as informações de que dispõe indicam que o sr. João Goulart não se encontra no Brasil. Em tôrno do pedido de cassação dos mandatos de parlamentares comunistas ou esquerdistas, informou ser esta especulação ainda na área legislativa, pelo que tem conhecimento.

ESPANHA DÁ BÔLSAS PARA BRASILEIROS

A Campanha Nacional de Aperfeiçoamento de Pessoal de Nível Superior (CAPES) comunica aos interessados que a Espanha oferece bôlsas a brasileiros, portadores de diploma universitário, para ampliação de estudos, no ano letivo 1964/1965.

As bôlsas terão a duração de oito meses, a partir de 1.º de outubro de 1964, e o valor mensal de 4.000 pesetas, além de um auxílio global de 1.500 pesetas, pago ao bolsista por ocasião de sua chegada à Madri, e de outro, no mesmo valor, pago no término da bôlsa.

Jango não quis fechar o Congresso

O presidente João Goulart resistiu, por várias vêzes à pressões fortíssimas para fechar o Congresso nos últimos meses.

A revelação foi feita hoje pelo deputado Wilson Fadul, ex-ministro da Saúde, ao repórter na Câmara Federal.

— Não posso, no momento, dizer quem pressionou ao presidente João Goulart, porque êsse assunto está quente demais — disse Fadul. Mas a qualquer momento contarei esta história — e talvez até mesmo da tribuna da Câmara Federal. Há muitos "democratas" para efeito externo que, internamente, são completamente diferente do que se pensa.

O sr. Wilson Fadul, que acompanhou o presidente João Goulart até quando êle partia para São Borja e o liberava de qualquer compromisso — dizendo que êle seria "mais útil na Câmara do que em sua companhia" — está convencido de que a queda do sr. João Goulart foi motivada "exclusivamente por uma falta de esclarecimento dos oficiais intermediários das Fôrças Armadas". Diz êle que o sr. João Goulart contava com um dispositivo "excelente" do qual estavam engajados os generais e coronéis e os graduados — ou seja, sargentos e cabos — mas que por falta de um contato maior com tenentes e majores, o sr. João Goulart não pôde contar com êles na hora das decisões. Citou o fator psicológico do episódio dos marinheiros e dos sargentos como de preponderante importância para levar tais oficiais intermediários à ilusão de que estava acabada a disciplina nas Fôrças Armadas.

O ex-ministro Fadul revelou que deveu-se "exclusivamente ao espírito de humanidade e ao senso de realidade" do sr. João Goulart o fato de não se ter produzido de anteontem para ontem uma carnificina no Rio Grande do Sul.

— "Quando o presidente João Goulart chegou a Pôrto Alegre, recebido por todo o dispositivo militar das Três Armas, foi instado — disse — a dar ordem de resistência. Preferiu primeiro, fazer um exame clínico da situação para ver as possibilidades de êxito, sem o que seria loucura provocar o sacrifício de vidas humanas e sobretudo da mocidade armada. O general Ladário Teles, comandante do III Exército, quase aos prantos, pedia a ordem de resistência ao sr. João Goulart argumentando que os ossos de Osório e de Caxias estavam tremendo sob o chão tal a ignomínia que estava sendo praticada com o Exército.

Depois de verificar que o dispositivo legalista contava com Pôrto Alegre e sòmente com alguns setores — e considerando que não havia combustível para uma luta continuada — o presidente João Goulart achou que "estava encerrado o episódio militar", pedindo a todos que não resistissem pois não queria sacrificar a vidas humanas.

Conta Fadul que o sr. João Goulart estava consciente de que havia cumprido seu dever, à altura dos momentos que vivia e que a luta passaria à outra fase, desde que lançada estava a semente das reformas exigidas pelo povo brasileiro, espoliado pelas estruturas arcaicas.

Convocação em massa de deputados

Ainda durante a reunião dos líderes, ficou decidido que os deputados de todos os partidos seriam convocados para um "esfôrço concentrado" a ser iniciado na próxima segunda-feira. O objetivo fundamental é o de manter os parlamentares em Brasília "para qualquer emergência", segundo expressão do presidente da Câmara, e também para apressar a decisão da Câmara sôbre vários projetos. O principal dêles é a lei ordinária para eleição do presidente da República e do vice-presidente, ou seja, o projeto do deputado Osvaldo Zanelo, em fase final de tramitação.

A propósito, o deputado Martins Rodrigues expediu ontem o seguinte telegrama-circular aos seus liderados:

"Acôrdo presidência Câmara e demais líderes diversas bancadas, encareço prezado colega absoluta conveniência sua presença sessões partir segunda-feira dia seis corrente, a fim serem votados projetos maior interêsse país, dentre quais salienta proposição que dispõe sôbre Código Vencimentos e Vantagens Militares e chamado projeto Aniz Badra relativamente reforma agrária, que se encontram regime urgência. Além disso, estarão ordem do dia próxima semana projetos relativos eleição pelo Congresso presidente e vice-presidente República e reforma bancária, todos alta relevância. Excusado salientar que mais nunca Câmara precisa dar afirmação positiva compreensão suas responsabilidades perante Nação, grave momento estamos vivendo, e nenhuma manifestação mais inequívoca sua vigilância e atenção problemas nacionais do que comparecimento maciço sessões Câmara para votação proposições exigidas interêsse público".

FADUL RESPONDE A LACERDA

O deputado Wilson Fadul, ex-ministro da Saúde, enviou ao governador da Guanabara a quem tratou exclusivamente por "senhor", o seguinte telegrama:

"Li no "Correio da Manhã" de 2 do corrente suas afirmações de que teria sido sócio do presidente João Goulart na compra de terras com dinheiro arrancado do Banco do Brasil. Honro-me em ser amigo pessoal do presidente a quem acompanhei como ministro até o último instante de seu govêrno. Nunca fui, porém, seu sócio e não devo e jamais devi um único centavo àquêle Banco com o qual nunca transacionei. Não sei se a mesma coisa acontece a seu respeito. Não lhe reconheço autoridade e nem lhe permito imiscuir-se em meus assuntos pessoais e nem lhe reconheço qualquer condição para ajuizar de minha ação à frente do Ministério da Saúde, onde entrei e de onde saí modestamente mas com altivez e dignidade."

GETÚLIO MOURA CONTRA CASSAÇÃO

O chefe da Casa Civil, deputado Getúlio Moura, declarou ontem que como parlamentar "é contra a cassação de mandato de deputados".

— "Os mandatos eletivos só podem ser retirados por quem os deu, isto é, o povo" — acrescentou.

Prêsa irmã de Jango

(Conclusão da 1.ª pág.)

— Procurei saber se a ordem era militar, caso em que falaria com o ministro da Guerra, general Costa e Silva, meu amigo. O pedido foi recusado. O sr. Borer declarou: "A senhora prestará declarações e poderá sair, mas o senhor vai ficar prêso, porque é preciso "mandar brasa".

Levaram a família inteira

O casal, os dois meninos e a governanta tiveram então que embarcar no carro particular do sr. João Goulart acompanhados de policiais, um dêles assumindo a direção. Rumaram para o Leblon onde deixaram a empregada e as crianças, no apartamento do casal, partiram para a Polícia Central.

Interrogados

La chegando foram conduzidos ao Setor Trabalhista. Ficaram muito tempo numa sala, expostos à curiosidade dos que entravam e saiam, até que um inspetor se condoeu da situação vexatória em que estava dona Tarsila e levou o casal para outra sala, onde foram tratados com respeito, sendo-lhes servido café.

Moura Vale e sua senhora foram interrogados com insistência, mas, em vão, sôbre as supostas armas e sôbre o que estavam fazendo em Jacarepaguá.

JK em ação

Afinal o senador Juscelino Kubitschek, informado por um amigo da própria polícia sôbre a detenção do casal, tomou providências junto às autoridades militares para que interviessem e fizesse cessar o vexame.

O general Estêvão Tourinho de Resende, também informado da lamentável ocorrência, diligenciou junto ao governador Carlos Lacerda no sentido de que êste mandasse libertar prontamente dona Tarsila e seu marido, o que foi feito às 18 horas.

Auro quer eleições antes dos 30 dias

BRASÍLIA, madrugada de sábado (de Mauritônio Meira, exclusivo do DC) — O senador Auro Moura Andrade retornou esta tarde a Brasília advogando firmemente a tese de que sòmente a imediata eleição do presidente da República poderá trazer tranqüilidade e ordem ao país, em face dos acontecimentos conhecidos. "E' preciso que se tenha sensibilidade política e senso de oportunidade" — observou.

O sr. Moura Andrade interpreta a Constituição dizendo que ela não marca data certa para a eleição por dois motivos:

1 — Onde se lê que a eleição deve ser "30 dias depois da vaga" significa "dentro de 30 dias" e "não além dêsse prazo";

2 — Não há "mandato fixado" para o substituto do presidente da República, dando a entender que os 30 dias não têm data inicial.

COM GOVERNADORES E CHEFES MILITARES

O sr. Moura Andrade regressa a Brasília (chegou às 23,30) depois de uma viagem de 32 horas ao Rio, São Paulo e Belo Horizonte, onde conferenciou com os governadores Carlos Lacerda, Ademar de Barros e Magalhães Pinto e com os generais Artur Costa Silva e Carlos Guedes. Sua missão, segundo declarou, foi a de, depois de tomada a medida de empossar o sr. Ranieri Mazzilli, conversar com os chefes da rebelião vitoriosa "sôbre uma série de medidas que o Congresso vai tomar de suma importância".

— Não queremos que êles pensassem que estávamos aqui tomando medidas isoladas que não se entrosassem com o interêsse geral. Se alguém fôr, agora, fazer intrigas êles já conhecem nosso ponto-de-vista.

ELEIÇÃO É PARA LOGO

O sr. Moura Andrade exibiu para êste repórter o texto de uma lei de 1951, promulgada pelo então presidente Vargas, regulamentando a eleição do presidente da República pelo Congresso. Por êsse dispositivo, cabe ao "presidente do Congresso marcar a data da eleição", dentro daqueles trinta dias de que fala a Constituição, publicada a convocação das eleições em três edições consecutivas do "Diário do Congresso".

QUESTÃO DE SENSIBILIDADE

Quando lhe perguntamos se êle é favorável à tese da antecipação, o sr. Moura Andrade lembrou que "há sempre uma necessidade de que as pessoas tenham sensibilidade para usar o senso de oportunidade".

— O que fizemos anteontem foi uma prova disso. A posse do sr. Ranieri Mazzilli tinha que ser naquele momento, nunca antes nem depois — disse.

— E sua posse sustou muita coisa que estava em curso, evitou que as coisas tomassem um rumo diferente. E mais: mesmo no Rio Grande do Sul, evitou o agravamento e o estímulo de qualquer ação em favor do deposto presidente João Goulart.

CONSULTA AOS LÍDERES

Logo que chegou em Brasília, o sr. Mazzilli se reuniu com alguns líderes de partidos, tratando do assunto. Disse a êste repórter que, em relação à antecipação das eleições, "teria evidentemente de conversar com os líderes do Senado", com os quais age sempre de acôrdo".

Deu a entender que essas conversas serão realizadas hoje, tudo indicando que a primeira convocação das eleições do presidente se dará a partir de segunda-feira, para que ela possa se realizar na quarta-feira — como é desejo dos chefes militares e dos comandantes civis da rebelião.

O sr. Moura Andrade dava sinais visíveis de cansaço e queixava-se de que não havia jantado. Contínuos do Senado prepararam-lhe um lanche frugal — composto de bananas, maçãs, bolachas e café — que êle ia comendo à medida em que atendia telefonemas de senadores, pouco antes avisados de sua chegada.

MILITARES & ADJACÊNCIAS

FABIANO VILLANOVA

Prisões em massa marcam a rebelião

Intervenção de militares nas autarquias federais e da Previdnêcia Social, bem como as prisões de diversos oficiais e subalternos que tentaram se manter fiéis ao presidente João Goulart marcaram o dia de ontem da crise político-militar, que abalou o país e, ainda continua em franca ebolução através da luta em tôrno da Presidência da República, que muitos desejam.

Destacaram-se as prisões do general Oromar Osório, Ladário Pereira Teles e Otomar Soares de Lima, do almirante José Luís de Araújo Goiano, do coronel Ademar Scaffa e de cêrca de 80 servidores do Arsenal de Marinha, que foram levados para os diversos navios da Armada transformados em precídio.

Autoridades militares anunciaram ontem, que o cardeal dom Carmelo Mota voltará a fazer um pronunciamento contra a participação dos católicos em movimentos políticos. Há três dias, o cardeal paulista, fizera uma proclamação ao povo brasileiro, conclamando-o a não comparecer às manifestações políticas, que como aquela realizada anteontem, saiu do terreno religioso para o da vingança, inconcebível pelos cristãos de verdade.

Invernada

Além da anunciada prisão de centenas de marinheiros e fuzileiros navais, que não inspiram confiança aos novos chefes da Marinha, fontes credenciadas junto aos almirantes, que estão no poder, anunciaram que durante a tarde de ontem, viaturas do Estado da Guanabara chegavam ao páteo do Ministério da Marinha conduzindo líderes sindicais de trabalhadores, que teriam sido conduzidos em ônibus para a Invernada de Olaria.

Telecomunicações

Depois de efetuada a prisão do coronel Ademar Scaffa (recolhido ao Parque dos Afonsos), o general Artur da Costa e Silva nomeou o coronel-engenheiro Antônio Eustórgio da Silva para a presidência do Conselho Nacional de Telecomunicações. Ao que fomos informados, quem não gostou da nomeação foi o brigadeiro Corrêa Melo desejoso de que o importante cargo permanecesse com a Aeronáutica.

Nôvo presidente

No encontro que teve com o general Amauri Kruel, o senador Auro de Moura Andrade comunicou que o Congresso Nacional deverá eleger um nôvo presidente da República até a próxima quarta-feira. Mais tarde, falando a alguns repórteres, o comandante do II Exército teria informado que esta medida é da alçada exclusiva dos parlamentares.

Ameaça

Para ser publicado hoje ou amanhã no Diário Oficial, o chefe do Estado-Maior do I Exército, general Paulo Tôrres fêz expedir ontem, um edital dando o prazo de 8 dias para o tenente-coronel Donato Ferreira Machado, de conformidade com o art. 163 do Código Penal Militar, compareça ao quartel-general do I Exército e se apresente ao seu comandante, sob pena de passar a desertor. O coronel Donato é um homem de confiança do marechal Osvino Alves.

Sigilo nôvo

O general Peri Beviláqua, chefe do Estado-Maior das Fôrças Armadas, divulgou ontem, um documento sigiloso, que havia sido enviado no último dia 31 de março ao presidente João Goulart. Confirmando sua posição contrária ao CGT, o documento acentua que o chefe da Nação havia sido avisado dos 'perigos do apoio recebido das organizações sindicais do país"

Perseguição

Continuando a mover intensa perseguição à qualquer pessoa que se coloque contra o governador da Guanabara, policiais da DOPS apoiados pelos soldados da Polícia Militar voltaram a prender inúmeros dirigentes sindicais e chegaram ontem a proceder a invasão da sede do Instituto Brasileiro do Café. Em meia às notícias que divulgavam a intervenção de militares nos diversos IAPs, anunciava-se a provável nomeação do coronel Alencastro Guimarães para o Ministério do Trabalho.

CARTUCHOS

ASSIS Brasil, Cunha Melo, Araújo Suzano, Crisanto Figueiredo e Francisco Teixeira, são cinco chefes militares do presidente João Goulart, que ainda não foram presos, permanecendo em locais ignorados por todos.

ARAÚjo Goiano apresentou-se ao Ministério da Marinha, sendo prêso pelo almirante Matias da Costa. Logo depois, foi cnduzido à Fortaleza de Santa Cruz.

RELAÇÕES Públicas do Ministério da Guerra informou, oficialmente, que o general Jair Dantas Ribeiro encontra-se em franca recuperação.

RANIERI Mazzilli estêve, ontem, às 22 horas, no Ministério da Guerra, participando de uma intensa reunião com os novos chefes militares.

NEWTON O'Reilly de Sousa é o nôvo diretor do Colégio Militar do Rio de Janeiro.

FRANCISCO Corrêa de Melo bateu um enorme papo com o general Humberto Castelo Branco, enquanto aguardava a chegada do sr. Ranieri Mazzilli.

ESCOLA de Comando e Estado-Maior da Aeronáutica (ECEMAR) terá sua aula inaugural deste ano, no próximo dia 13.

CORRÊA Melo recebeu o sr. Ranieri Mazzilli acompanhado de todos os brigadeiros com comandos na Guanabara.

OLÍMPIO Mourão Filho deixou, ontem, a presidência da Petrobrás, para reassumir o comando de suas tropas aquarteladas no Maracanã.

AMAURI Kruel seria o candidato do governador Ademar de Barros à Presidência da República.

TROPAS da Polícia Militar da Guanabara voltaram ao estado de prontidão, ontem, à noite.

MÁRIO Pope de Figueiredo confirmado no comando do III Exército.

NOTÍCIAS contraditórias com respeito aos generais Jesus Zerbini e Silvino Castor. Ambos estariam presos ou o primeiro encontrava-se foragido com suas tropas nas proximidades de Mato Grosso e, o segundo, estaria acompanhando o presidente João Goulart.

BRASÍLIA INFORMA

MAURITÔNIO MEIRA

Poder militar marcha para a consolidação: impõe-se ao poder civil

MENOS de 48 horas depois da derrubada do presidente da República, os acontecimentos decorrentes para fazer impor as inspirações da ação militar vitoriosa nas operações armadas demonstram que ainda não ganhou definição estável o quadro nacional de govêrno, no que se refere à estruturação de um "stato quo". Isto é: feita a demolição, resta saber que tipo de projeto vai prevalecer. Tudo parece indicar que as próximas horas nos levarão a assistir a supremacia de um estado de fato ostensivamente militar, removido o verniz legal representado pelo presidente nominal, sr. Ranieri Mazzilli, com a ajuda inclusive de figuras civis, cujas esperanças de implantação de um regime de autoridade se limitam exclusivamente aos que envergam as túnicas militares.

Isto é o que se sente no Congresso, onde há febris articulações de cobertura do esquema militar triunfante, para onde afluem informações de todos os campos e para onde convergem as pressões militares.

Em resumo, são êstes os fatos, alguns dos quais detalhados em matéria que damos em outro local desta edição:

1 — O esquema militar vencedor, através de algumas vozes fundamentais — embora expressadas por meio de porta-vozes civis — está considerando que é indispensável a antecipação da eleição do presidente e do vice-presidente da República que deverão cumprir o restante dos mandatos iniciados em 1961.

2 — Um dêsses porta-vozes foi o governador da Guanabara, sr. Carlos Lacerda, que, em telefonema ao deputado Afrânio de Oliveira (UND-SP), anunciou que a eleição deverá ser antecipada para a próxima quarta-feira, da qual deverá sair vitorioso o general Humberto Castelo Branco, apontado pela área Lacerda como o verdadeiro chefe do esquema que afastou Goulart do Poder.

3 — Afinado com o governador da Guanabara, o líder da UDN, sr. Adauto Lúcio Cardoso, dizia que, para tranquilidade do país, o ideal é a eleição, "quanto mais cedo melhor".

4 — Por considerar que não vê um civil para neste momento se impor ao país, o senador José Ermírio de Morais articulou, "com êxito" — segundo nos declarou —, durante tôda a tarde de ontem, no Senado, a antecipação da eleição. José Ermírio, entretanto, não acredita que o general Castelo Branco possa ter as condições subjetivas para obter sucesso, embora declare que se trata de um militar de primeira ordem com o qual mantém as melhores relações pessoais e com quem tem até mesmo débito de atenções.

5 — Os que desejam o general Castelo Branco defendem a linha de que é essencial a complementação da ação militar, dando-lhe alcance de conseqüências civis mediante o "expurgo" de comunistas da administração federal pela aplicação da Lei de Segurança e exigem a cassação dos mandatos e dos direitos políticos dos parlamentares comunistas, nacionalistas ou róseos.

6 — O presidente Mazzilli não tem tido condições de formar um Ministério, pelo qual vem lutando há 24 horas, nem mesmo em sua parte militar — em face das correntes cruzadas de imposições correntes entre os dirigentes da ação bélica. Nem mesmo para nomeação de pessoal menor da administração, o presidente Mazzilli se sentiu encorajado, como é simbólico o episódio da Prefeitura do Distrito Federal. Ao secretário de Educação, jornalista Pompeu de Sousa, que o procurou para solicitar indicasse "alguém para responder pelo expediente" desde que o prefeito se dispunha a abandonar o cargo, o presidente Mazzilli disse que "no momento estava nessa situação", pedindo que "se esperasse mais um pouco" e apelando para o sentido patriótico dos administradores municipais.

7 — Em todo êsse cipoal de articulações, surge expressamente o sr. Herbert Levi e submete à UDN um esbôço de manifesto — com pedido de aprovação — em que se defendia a cassação dos direitos políticos de todos os que tenham colaborado com o govêrno João Goulart. Queria dar a expressão civil dos desejos dos militares mediante a cobertura política do terceiro partido do Congresso.

8 — Para demonstrar que o esquema de segurança não permite resistência, novas tropas estão afluindo a Brasília. Chegaram de Ipameri (GO) e de Mato Grosso, anteontem, montando tanques a 300 metros do Congresso. Hoje, novos tanques chegam acompanhados de dezenas de caminhões e ônibus de emprêsas particulares repletos de soldados embalados, procedentes de Minas Gerais, para encontrar-se com tropas do II Exército — desembarcadas de avião na madrugada da posse do sr. Ranieri Mazzilli.

PROIBIÇÕES CONSTITUCIONAIS

Os propósitos das Fôrças Militares — e de seus porta-vozes civis, dos quais os mais ostensivos são o governadores Ademar de Barros e Carlos Lacerda — esbarram em dispositivos constitucionais, intransponíveis a não ser para o aguerrido poder das armas.

Assim é que a Constituição em seu artigo 79, parágrafo segundo, na segunda metade do período presidencial, a eleição para ambos os cargos será feita, **trinta dias depois da última vaga**..."

Diante disso, juristas como Gustavo Capanema e como Martins Rodrigues consideram que é impossível a antecipação da eleição.

A menos que se faça uma emenda constitucional. Mas aí se cai no problema de conseguir dois terços do Congresso — o que é impossível, agora, se prevalecer a posição de intransigência radical do PTB.

Também em relação à possibilidade de eleição do general Humberto Castelo Branco, há uma proibição constitucional. Como chefe de Estado-Maior, o general é, no momento, inelegível. Está, na verdade, no artigo 139 letra "F" da Constituição a proibição de elegibilidades dos "chefes de Estado-Maior".

KRUEL EXIGIU DE JANGO ALIJAMENTO DO CGT

Sabe-se, agora, que o general Amauri Kruel no último dos quatro telefonemas ao presidente João Goulart, no dia do início do levante (segunda-feira) deu lhe uma oportunidade de permanência no poder, exigindo, entretanto, seu afastamento do "CGT". "Faça uma declaração contra o CGT — disse Kruel — que eu acabo com tôda a rebelião". Em resposta, o sr. João Goulart disse-lhe que, primeiro precisava esmagar a rebelião; depois, se poderia tratar dêsse assunto. Argumentou que, naquele momento, se aceitasse tais condições — embora partidas de um amigo como Kruel — viria a demonstrar a falência de sua autoridade de presidente. Não poderia admitir qualquer quebra de sua autoridade que teria de lhe ser retirada por inteiro. "Esta é a última vez que lhe telefono, presidente, não quero lhe faltar como seu velho cabo de guerra, mas estou dentro de um esquema que não pode mais retroceder" — respondeu Kruel.

DARCI NO EXTERIOR

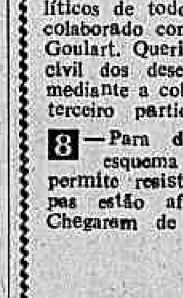

O ex-chefe da Casa Civil, professor Darci Ribeiro, teria partido, ontem, à noite, em avião rumo ao exterior — segundo se informou numa fonte de confiança.

O sr. Darci Ribeiro dormiu de anteontem para ontem, em sua residência particular — um apartamento na Superquadra 208 — que deixara desde que foi para o sítio do Ipê. Como não havia colchões, dormiu sôbre um estrado. Ao meio-dia, um amigo íntimo da casa foi encontrá-lo dormindo despido. Estava de revólver em punho.

Doenças e operações dos olhos
DR. ADERBAL ALVES
AV. FRANKLIN ROOSEVELT, 84 — Grupo 204
Segundas, quartas e sextas das 13 às 19 horas
Tel.: 52-0200 — Res.: 57-0539

Diario Carioca

Rio de Janeiro, sábado, 4 de abril de 1964

Violação da liberdade

O SENADOR Juscelino Kubitschek ergueu, ontem, um brado de repulsa aos que pretendem exorbitar podêres lançando-se contra a população em manifestação de ódio e vocação totalitários, "em evidente violação à regra constitucional garantidora da segurança e da liberdade dos cidadãos e das associações que a lei autoriza". Não se compreende que se proclame a necessidade de consolidação de um regime democrático e, em seu nome, se pratiquem atos configurados de terrorismo contra a população civil, atribuindo-se ao policiamento a tarefa de punir, a seu modo e talante, alegadas contrafações da ordem jurídica. Um dos podêres inscritos da Constituição da República, cuja intangibilidade serviu de bandeira ao movimento rebelde que acaba de agitar o país, é o Poder Judiciário. Como as dos outros dois podêres, as suas prerrogativas devem ser resguardadas, se de fato existe a intenção de manter-se a vigência da democracia.

Foi, pràticamente, incruenta a rebelião que culminou com a deposição do presidente João Goulart. Não houve a lamentar choques sangrentos entre as tropas que se dispuseram dos dois lados do campo dividido. A participação das Fôrças Armadas decidiu dos destinos do movimento numa simples comparação de poderio que teve o mérito de impedir o derramamento de sangue. Como conceber-se, então, que, uma vez decidida de maneira branca a sorte da competição militar, se invista contra a população civil desarmada e sem as mínimas condições de revide.

Os pronunciamentos dos chefes militares têm sido unânimes na afirmação do respeito aos preceitos constitucionais, aí incluídos os que garantem a inviolabilidade de domicílio, a liberdade de expressão, o sagrado direito de locomoção, a faculdade de informar e, conseqüentemente, de ser informado. A própria Constituição defendida estabelece as condições para a suspensão dêsses direitos e determina quem legalmente os pode suspender.

Estamos certos de que não correu sangue nos campos preparados para as batalhas, porque houve, entre os altos escalões militares, o entendimento de que o processo democrático seria preservado, apesar de tudo. Tal entendimento não se desfez, evidentemente, quando cessaram as possibilidades de luta armada. Ao contrário, está exatamente no modo encontrado para a decisão, que poupou vidas e maiores danos, a afirmação do desejo de imediata implantação da normalidade.

Não há de ser agora que se venha a permitir o desencadeamento do ódio, da vindita, da violência, sob pena de comprometer a exaustivamente anunciada justificativa do movimento, deixando que prevaleça sôbre o conjunto os sinistros desígnios de uns poucos.

Decreto de aluguéis

E' DE crer sejam mantidos alguns decretos de interêsse das classes média e popular. Entre êstes, destaca-se o do tabelamento de aluguéis. A questão habitacional estava atingindo, nos últimos tempos, condições insuportáveis pelo preço elevadíssimo das habitações, acima da capacidade financeira dos menos favorecidos da fortuna.

É, pois, um grave problema social, causa de profundas inquietações para a maioria da população. O nosso deficit habitacial é considerável e de modo nenhum se compreende que permaneçam desocupados milhares e milhares de apartamentos, só no Estado da Guanabara.

Continuamos a publicar a lista de apartamentos vagos, cumprindo um dever que nos impomos e ao mesmo tempo revelando ao país a extensão do abuso.

S. A. DIARIO CARIOCA

Sede: Avenida Rio Branco, 25 — Sobreloja

Diretor-Presidente: Danton Jobim

Diretor-Vice-Presidente: Zélio Valverde

Diretor-Superintendente: Edgar Bezerra Leite

Diretor-Tesoureiro: Ulisses Marinho

DIARIO CARIOCA

Diretor-Responsável: Josimar Moreira

Presidência	43-6465	Publicidade	23-3939
Dir.-Superintendente	43-3930	Revisão	23-4472
Gerência	43-3014	Esporte	23-4472
Secretaria	43-6839	Polícia 23-3239 e	23-5082
Chefia de Redação	43-5974	Circulação	23-3062
Administr. 23-4437 e	23-4843	Oficinas	43-5609

Brasília: Redação do DC-BRASILIA
Av W-3 — Quadra 8 — Sobreloja — Plano-Pilôto
Tels.: 2-1838 — 2-1838 — 2-6760 e 2-6077

São Paulo: Barão de Paranapiacaba, 61 — 4º andar — Grupo 24
Telefones: 32-5841 e 35-6236

Belo Horizonte: Av Afonso Pena, 774 — 3º andar
Salas 308-310 — Telefone: 4-8844

Niterói: Av Amaral Peixoto, 60 — Sala 611
Telefones: 2-7893 e 2-2844

Pôrto Alegre: Rua Vig. José Inácio, 368 - 14.º andar - Conj 1404

ASSINATURAS

Trimestral	Cr$ 1 500,00
Semestral	Cr$ 2 500,00
Anual	Cr$ 5 000,00
(Outros países)	
Semestral	Cr$ 6 000,00
Preço do exemplar:	
Dias úteis	Cr$ 30,00
Domingos	Cr$ 50,00

Mazzilli chega ao Rio fortemente guardado por DOPS e Exército

O presidente interino da República, sr. Ranieri Mazzilli, chegou, ontem, às 11,50, no Rio, desembarcando no Aeroporto Militar Santos Dumont, de um avião da Fôrça Aérea Brasileira. O sr. Ranieri Mazzilli foi recebido pelos três ministros militares, general Castelo Branco, da Guerra, brigadeiro Francisco Melo, da Aeronáutica, e o almirante Augusto Radmaker, da Marinha.

Negando-se a fazer qualquer pronunciamento aos jornalistas, ainda no aeroporto, o presidente interino disse apenas que "a situação era de calma e ordem". O senador Auro de Moura Andrade, presidente do Senado, minutos antes da chegada do avião presidencial, tomou um avião no aeroporto militar rumo a São Paulo e, em seguida, Belo Horizonte, tendo declarado ao embarcar que iria conferenciar com os governadores Ademar de Barros e Magalhães Pinto. Afirmou ainda que, ontem pela manhã, conferenciara com o sr. Carlos Lacerda, sem contudo expor os pontos de vista trocados.

COM APARATO

Além de 12 detectives da DOPS, dois pelotões da Polícia do Exército, em carros-choque, formaram o dispositivo de segurança da chegada do presidente Ranieri Mazzilli.

Depois que o chefe interino da Nação passou em revista um pelotão da Aeronáutica, formado em sua honra, os policiais do DOPS cercaram o sr. Mazzilli, formando um cordão com os braços entrelaçados, a fim de que o presidente alcançasse o automóvel que o conduziu ao Palácio das Laranjeiras.

Jornalistas foram empurrados e nem mesmo políticos e militares, que foram à chegada do sr. Mazzilli, puderam cumprimentá-lo, devido à proteção dos detectives, que estavam, no aeroporto, recebendo ordens do coronel Ardovino. Além dos batedores, acompanharam o cortejo presidencial os choques da PE e os detectives da DOPS.

OS PRESENTES

A reportagem do DC anotou entre os presentes, civis e militares, as seguintes autoridades: deputados Antônio Carlos Magalhães (UDN-Bahia), Augusto do Amaral Peixoto, Luís Viana, Nélson Carneiro, senador José Cândido Ferraz, almirante Melo Batista, o ministro interino das Relações Exteriores, Borilltreau Fragoso, brigadeiro Dario Azambuja, srs. Pinto de Aguiar, presidente da Eletrobrás, Raimundo Padilha e um grupo de oficiais da Aeronáutica.

O sr. Abreu Sodré, que representou na chegada do presidente interino Mazzilli ao Rio, o governador Carlos Lacerda, fêz-se porta-voz do chefe do Executivo carioca e disse aos jornalistas: «O ministério tem que ser formado já e de todos os partidos. Depois vamos pensar na cassação dos mandatos dos implicados no movimento, apuradas as responsabilidades». E concluiu: «O Congresso deve responsabilizar os líderes, mas primeiro precisa eleger, imediatamente, o nôvo presidente da República que governará até as eleições de 65».

Mazzilli vai dar o abono

«Antes de se retirar dêste govêrno temporário, o sr. Ranieri Mazzilli pretende enviar ao Congresso, a mensagem de aumento para os servidores civis da União, inclusive com o abono de emergência a partir de primeiro de março» — disse, ontem, o sr. Getúlio Moura, chefe do Gabinete Civil da Presidência da República.

Falando à imprensa o parlamentar Getúlio Moura disse que já havia entrado em contato com os encarregados, junto à Presidência, da elaboração dos planos de aumento, tendo dêstes recebido informações de que, muito embora já no seu final, a mensagem não se encontra em condições de seguir ao Congresso, em face da necessidade de as novas tabelas serem examinadas pelo nôvo ministro da Fazenda.

Jornalistas exigem completa liberdade de informar o povo

Todos os jornalistas do Brasil, neste momento aflito em que vive a Nação, dirigem apêlo aos responsáveis pela manutenção da ordem no sentido de serem asseguradas tôda e qualquer liberdade de imprensa.

Tôdas as entidades que congregam jornalistas no país — a Associação Brasileira de Imprensa — Herbert Moses; Federação Nacional de Jornalistas Profisionais — Newton Stadler de Sousa; Sindicato dos Jornalistas Profissionais da Guanabara — Luís Guimarães; Ordem dos Velhos Jornalistas — Belfort de Oliveira; Departamento de Imprensa Esportiva — Canor Simões Coelho; Associação Guanabarina de Imprensa — Mário Saladini, dirigem êste apêlo que transcrevemos na íntegra.

O APÊLO

As entidades que congregam jornalistas no país e nos Estados sentem-se no dever de dirigir um apêlo aos responsáveis pela manutenção da ordem, no sentido de assegurarem a liberdade de imprensa — a primeira dentre as estabelecidas pelas Constituições Federal e dos Estados.

E' público o atentado sofrido pelo jornal "Ultima Hora" e, neste momento, somos alertados para a invasão e destruição da sede do semanário "Novos Rumos". Ocorreram também prisões de jornalistas, cuja liberdade reclamamos, em nome das prerrogativas legais que os garantem.

Tais práticas se não forem contidas com exemplar energia, conduzirão a limitações no livre exercício de informar e comentar, com reflexos danosos para a preservação das instituições democráticas.

E' necessário que o debate seja assegurado dentro da lei, para que a opinião pública, devidamente informada, possa escolher os rumos que mais lhe convenham, dentro dos princípios universalmente consagrados do acesso à informação e da livre manifestação do pensamento.

Generais presos vêm para o Rio

SÃO PAULO — Fontes ligadas ao II Exército informaram, ontem, que os generais Crisanto de Figueiredo, Assis Brasil e Ladário Pereira Teles estavam sendo removidos para a Guanabara, após sua prisão em Pôrto Alegre.

Foi informado ainda, que a situação do pôrto de Santos está quase normalizada, estando vários navios recebendo carga para o transporte.

"RÊDE" CONTINUA

Por outro lado, segundo decisão da Associação das Emissoras Paulistas, as estações de rádio componentes da "Rêde da Liberdade" resolveram manter-se no ar até a normalização da situação nacional.

Salientaram os integrantes da Associação que essa medida fôra tomada tendo em vista a necessidade de manter bem informados todos os pontos do país.

General Mourão não dormiu quando JG falou aos sargentos

Segundo a Assessoria de Imprensa do Palácio Guanabara, o general Mourão Filho não conseguiu dormir no dia 30, após ouvir o presidente João Goulart discursar aos soldados, cabos e sargentos, no Automóvel Clube.

Assessôres do sr. Lacerda disseram ainda que o comandante da 4ª Região Militar disse que, depois de meditar até às seis da manhã, desencadeou, pelo telefone, o seu dispositivo militar, "uma vez que o regime comunista estava sendo instalado no Brasil desde o dia 8 de janeiro".

CANCER

Ao distribuir à imprensa carioca o discurso proferido pelo general Mourão Filho, os assessôres do sr. Lacerda declararam que aquêle militar explicou se erradicar o câncer do comunismo que estava tomando conta do país e reconstruir a paz e a tranqüilidade nacional", o principal objetivo da revolução.

DIFERENÇA

Prosseguindo a Assessoria do Govêrno da Guanabara disse que para o comandante da 4.ª Região Militar, havia muita diferença entre a multidão que compareceu ao comício do dia 13, em apoio às reformas, e a do dia 2: "esta — teria dito o general — era composta pelo povo, enquanto que os que aplaudiram Jango não passavam de pelegos, pagos a 5 ou 10 contos por cabeça".

NO MARACANÃ

Sôbre sua tropa, disse o senhor Mourão Filho — segundo os assessôres de Carlos Lacerda — que ela é homogênea, disciplinada e de profundos sentimentos religiosos: "todos os meus soldados, cabos, sargentos e oficiais tinham e tem um só ideal, o de salvar o Brasil dos comunistas e pelegos".

O Palácio Guanabara explica, ainda, que o general de Minas, acreditando ser a Guanabara o Estado que mais vinha sendo humilhado, maltratado e espoliado pelo Govêrno Federal, resolveu descer com parte de sua tropa, que se encontra no Maracanã.

ENVAIDECIDO

Escondendo naturalmente seu envaidecimento, o general de Juiz de Fora — onde está sediada a 4.ª Região Militar — informou aos assessôres do senhor Lacerda que ao ser homenageado pelo povo da Guanabara na Marcha da Família, ficou "inicialmente apavorado", compreendendo em seguida que aquela "carinhosa homenagem era a aprovação definitiva do povo pela atitude tomada pelo Exército".

PETROBRÁS

Comentando notícias sôbre sua nomeação para a presidência da Petrobrás, o general Mourão Filho teria afirmado que "nem por todo o ouro do mundo trocarei o comando da minha tropa".

EUA queriam Jango fora e govêrno que 'colaborasse mais'

WASHINGTON — Telegrama da agência americana "United Press International" disse ontem, que o govêrno dos EUA não estava satisfeito com o presidente João Goulart e esperava que nôvo regime assumisse e colaborasse "mais estreitamente com nosso país".

Diz mais que o presidente Lyndon Johnson anunciou o fortalecimento e ampliação de relações entre o seu país e o Brasil. Esta afirmação foi feita em telegrama em que o chefe do govêrno norte-americano enviou "as melhores felicitações" ao sr. Raniere Mazzilli.

EMPRÉSTIMOS

Funcionário do Estado norte-americano acusaram o sr. João Goulart de não facilitar as condições para que os E.U.A. emprestassem mais dinheiro ao Brasil. A ausência de medidas para conter a inflação, disseram mais, obrigou os Estados Unidos a suspenderem o seu programa de assistência ao nosso país.

George Ball, subsecretário de Estado, assegurou, em entrevista, que "a rebelião no Brasil se manteve dentro do processo constitucional". Segundo Ball, a diferença do "movimento para a maioria dos golpes de Estado que derrubaram os governos latino-americanos é que neste os civis também colaboraram".

ACUSAÇÃO

Dean Rusk, por sua vez, negou notícias segundo as quais o levante no Brasil foi organizado pelos Estados Unidos realizado com dinheiro norte-americano, completando: "Os Estados Unidos, de fato, algumas vêzes estiveram desesperançados com o govêrno João Goulart." (UPI-DC)

I e II Exércitos já estão retornando: ordem dos comandos

S. PAULO, QUELUZ, VOLTA REDONDA — Tropas dos I e II Exércitos, que se achavam acampadas na via Presidente Dutra, já retornaram aos seus quartéis, por determinação dos comandos das respectivas unidades.

Tanques, carros-leves de combate, jipes e caminhões, além dos ônibus requisitados para o transporte da tropa, formaram, na manhã de ontem, extenso cortejo na Presidente Dutra. A presença das tropas do Exército e o racionamento da gasolina fêz com que aquela estrada ficasse completamente deserta de carros particulares e caminhões que transportam gêneros alimentícios para diversos Estados.

RACIONAMENTO

Tão logo foi relaxada a proibição da venda de combustível nos postos, imensas filas de veículos formavam-se na estrada. Com isto, vários Estados deixaram de receber gêneros de primeira necessidade. Mas o movimento de tropas em Queluz e Resende era intenso.

MOVIMENTO

O 4.º Exército de Obuses, com sede em Pôrto Alegre e sob o comando do coronel Paulo Góis, passou por São Paulo com destino a Brasília, a fim de fortalecer o dispositivo de segurança do Distrito Federal. Os militares estão sendo transportado em dois ônibus, seis jipes e quinze caminhões. Acompanha a coluna um caminhão-tanque conduzindo combustível.

O Regimento de Obuses juntou-se ao 5.º Batalhão de Infantaria da Polícia Militar, na Pampulha, de onde rumou para a rodovia Belo Horizonte-Brasília. Em Paracatu, o 5.º Batalhão de Infantaria se reunirá ao 10.º RI também de Minas que tem sede em Montes Claros e está sob o comando do coronel Georgino Avelino. Essas duas unidades destinam-se também ao policiamento de Brasília. (TRP.DC)

Elói na Embaixada uruguaia

O deputado e vice-governador na Guanabara sr. Elói Dutra, pediu asilo político ontem à noite a Embaixada do Uruguai. Às 12 horas o líder sindical Severino Shnaipp também pedia ao embaixador uruguaio proteção política.

Um funcionário da Embaixada, afirmou ainda que os asilados não poderiam conceder entrevistas, e sim receber visitas de parentes.

Presídio Político na Ilha de Fernando Noronha

RECIFE — A Ilha de Fernando de Noronha foi transformada em prisão para os elementos contrários à atual situação política.

Um avião da FAB transportou para a Ilha, ontem, trinta políticos e líderes sindicais, entre os quais o governador Miguel Arrais e os srs. Gregório Bezerra e Clodomir Morais.

PRISÃO

Notícias não confirmadas dão conta de que 50 pessoas foram detidas sòmente em Recife. O despacho é da agência noticiosa Transpress, que classifica os detidos de "agitadores e comunistas".

O advogado Clodomir Morais foi prêso no município de Ipojuca. Notícias da agência Transpress asseguram que o advogado e mais onze pessoas estavam com material subversivo e armas em seu poder. Clodomir foi recolhido ao quartel do IV Exército, para onde foi levado, também, o ex-deputado Gregório Bezerra.

APOIO

O brigadeiro Homero Souto de Oliveira solidarizou-se com o comando do IV Exército e com o Distrito Naval, divulgando manifesto a respeito.

"CAÇA"

Telegrama da Transpress diz que "os comunistas estão sendo caçados pela polícia civil e a situação é de extrema calma". O prefeito Pelópidas Silveira está prêso.

Paulo Guerra, que assumiu o govêrno de Pernambuco, escolheu nôvo secretariado.

Paulo Roberto e Mário Lago foram presos

Informava-se, ontem, que entre os radialistas presos pela polícia do Estado da Guanabara figurava o produtor (e médico do Estado), Paulo Roberto, Hemílcio Fróis (presidente do Sindicato dos Radialistas) e o ator e novelista Mário Lago.

Acrescentava-se que estaria sendo procurado o cantor Jorge Veiga por ter feito declarações em favor da legalidade ao microfone da Rádio Nacional na manhã do dia 1.º, assim como o jornalista Maia Neto, diretor da Rádio Mairink Veiga.

O locutor-repórter Saulo Gomes está, desde ontem, asilado na Embaixada do Uruguai.

S. Paulo ouviu música embaixo da revolução

Em São Paulo, no meio da crise, o Municipal estêve lotado para ouvir a orquestra norte-americana de Illinois, que deverá cumprir seu programa, na Guanabara, amanhã.

Essa orquestra norte-americana é regida pelo prof Bernard Goodman, composta de 80 alunos, da Universidade de Illinois.

ESCOLA DE MÚSICA

A orquestra norte-americana tocará, no Rio na Escola Nacional de Música, de 7 a 9 de abril. Os ingressos acham-se a venda na bilheteria do Teatro Municipal.

Eis o que disse a crítica de "O Estado de São Paulo" sôbre a orquestra: "o grupo pode ser comparado a qualquer boa orquestra profissional", acrescentando que na Quinta Sinfonia de Tchaikowsky o conjunto voltou a demonstrar "suas excelentes qualidades".

Maria Teresa chegou a Melilla: Jango estaria ainda no Sul

MONTEVIDÉU — Às 17,10 horas de Brasília, um avião militar brasileiro, conduzindo a espôsa do presidente João Goulart e seus dois filhos, aterrou no aeroporto civil de Melilla, a 30 quilômetros desta capital.

Momentos antes do avião brasileiro descer em terras uruguaias, o sr. João Alonso Mintegui, representante pessoal dos srs João Goulart e Leonel Brizola no Uruguai e assessor econômico da Embaixada do Brasil nesta capital, afirmou à imprensa que o presidente deposto o informara que não sairia do Brasil a menos que houvesse uma ameaça direta a sua segurança pessoal. Não se sabe ainda se a sra. Maria Teresa ficará no Uruguai.

ESTARIA NO BRASIL

Afirmou o sr. João Alonso que o presidente João Goulart está no Brasil, em sua fazenda em São Borja, às margens do rio Uruguai. Acrescentou em seguida que o presidente brasileiro não tem propriedades no Uruguai, mas que seu cunhado, Leonel Brizola, tem uma gleba que está parcialmente dentro do território uruguaio nas proximidades de Vichadero.

EXPECTATIVA

Cêrca de 200 jornalistas da imprensa, rádio e televisão, além de cinegrafistas do Uruguai e da Argentina mantiveram uma longa vigília em Carrasco esperando o presidente João Goulart que ali desembarcaria a qualquer momento "incognito". Alguns acreditam que o presidente brasileiro estaria esperando que cessasse a guarda para então chegar ao aeroporto local.

INTERÊSSE

Os acontecimentos brasileiros continuam despertando o interêsse da imprensa que tem destacado, em manchetes, a deposição do presidente João Goulart. Destacam os jornais o mistério que cerca a saída do Brasil do presidente da República e do seu cunhado, deputado Leonel Brizola. (UPI-DC)

Sargentos queriam palavra de Jango

Dona Neusa Goulart Brizola, espôsa do deputado Leonel Brizola e irmã do presidente João Goulart, não pôde conter as lágrimas ao ouvir as palavras de um grupo de sargentos, que, ontem, em Pôrto Alegre, pedia ao presidente da República a palavra de ordem para iniciar a resistência nos quartéis cujos comandantes haviam aderido, no Rio Grande do Sul, ao esquema revolucionário.

O deputado Adílio Viana (PTB-RS), que chegou, ontem, a Brasília e presenciou a cena, passada na residência do então comandante do III Exército, afirmou que a conduta do sr. João Goulart foi no sentido de evitar derramamento de sangue entre brasileiros, encarecendo aos sargentos e oficiais legalistas ponderação e calma.

MILITARES PEDEM IMPEDIMENTO DE SEIXAS DÓRIA

O líder do govêrno na Assembléia Legislativa de Sergipe comunicou, ontem, a parlamentares de Brasília que está havendo pressão das fôrças militares sediadas naquele Estado para que seja votado o "impeachment" do governador Seixas Dória.

Todavia, informa aquêle parlamentar sergipano que a Assembléia não está disposta a ceder às pressões, recusando-se a afastar o governador sergipano.

MP justifica golpe falando de Goulart e de suas reformas

BELO HORIZONTE — O sr. Magalhães Pinto justificou o movimento revolucionário declarando que as reformas pelas quais até seu govêrno pugnava, serviam de motivo para demagogia.

Explicando que a ação militar foi rápida e fulminante e que Minas continua mobilizada e vigilante, o dirigente mineiro informou que sua mensagem é de paz e de cordialidade, afirmando em seguida que deseja as reformas dentro da Constituição e um nôvo govêrno, constituído à altura do povo brasileiro.

DE JOELHOS

O sr. Magalhães Pinto lembrou que, antes e depois de desencadeada a ação militar, ajoelhara-se com sua espôsa para pedir a Deus que evitasse o derramamento de sangue. Terminou dizendo que o trabalhador brasileiro não terá, agora, apenas o amparo paternalista: êle terá condições para sua emancipação e para demonstrar sua vontade.

NOVAS PRISÕES

A Polícia de Vigilância de Minas Gerais prendeu mais 133 líderes sindicais.

Policiais da Delegacia de Ordem Política e Social afirmaram ontem que novas diligências possibilitarão outras detenções de sindicalistas, apontados pelo govêrno do sr. Magalhães Pinto como responsáveis por um movimento subversivo, na capital mineira.

TRANSPORTE

Já estão trafegando normalmente os ônibus intermunicipais e interestaduais de Minas Gerais. Alguns veículos continuam, no entretanto, requisitados pelas autoridades mineiras.

CADEIA

"Cadeia da Democracia", formada por grande rêde de rádios e alto-falantes, voltou ontem ao ar, afirmando que novas prisões foram efetuadas, em nome da legalidade.

Bancos fechados mais 48 horas

O deputado Getúlio Moura, chefe do Gabinete Civil da Presidência da República informou ontem, à imprensa, do pensamento do sr. Ranieri Mazzilli em prorrogar, pelo menos por mais 48 horas — em dias úteis — o feriado bancário decretado pelo presidente João Goulart. Assim é que o decreto de prorrogação poderá ser assinado logo após o retôrno do sr. Mazzilli do Rio de Janeiro.

O sr. Getúlio Moura, interpretando o pensamento do presidente da República em exercício, sr. Ranieri Mazzilli, disse que a nomeação do ministro da Fazenda é imprescindível para a reabertura dos Bancos, de vez que acarretaria uma redução de 50 por cento nas importâncias necessárias para fazer face à corrida bancária que fatalmente se verificaria assim que os estabelecimentos bancários abram as suas portas.

PAGAMENTO DE BENEFÍCIO DO IAPC

O sr. Sílvio Viotti de Vasconcelos, assumiu ontem a direção geral do IAPC, não se sabendo de quem partiu sua nomeação como interventor federal e resolveu manter os serviços daquela instituição de previdência sem solução de continuidade com expediente normal em tôdas as suas repartições, informando à imprensa que todos os segurados em gôzo de benefícios, aposentadoria, pensões etc deverão comparecer à Delegacia no Estado da Guanabara e suas agências para recebê-los a partir de segunda-feira próxima nos dias que já lhes estavam designados nas respectivas tabelas. Esclareceu ainda o interventor no IAPC que os segurados que não receberam os benefícios ontem, dia 3 de abril, poderão fazê-lo na segunda-feira, dia 6, no horário normal do expediente.

IGREJA POSITIVISTA DO BRASIL

Realiza-se domingo, dia 5 do corrente, às 17 e meia horas, no Templo da Humanidade, na Rua Benjamim Constant, 74 (Glória), uma cerimônia fúnebre comemorativa da morte de Clotilde de Vaux, a inspiradora e colaboradora de Augusto Comte na fundação do Positivismo ou Religião da Humanidade.

Será orador o sr. Alfredo de Morais Filho.

IPASE: MILITARES NOMEIAM O PRESIDENTE

O "Alto Comando Militar" designou o sr. Egberto Matos para presidir o IPASE; a posse foi realizada ontem, na presença do tenente-coronel Rodolfo da Cruz Rolão.

O nôvo dirigente da autarquia, membro do Conselho Técnico e Assistente Técnico da Divisão de Órgãos Médicos Periféricos do Hospital dos Servidores do Estado, da Sociedade Brasileira de Pediatria e da Academia Americana de Pediatria, foi saudado pelo representante das Fôrças Armadas, sr. Antônio Coutinho de Lucena.

Aliança Para o Progresso: seu passado e seu futuro

Por WALT ROSTOW, presidente do Conselho de Política de Planejamento dos EUA, para a Seção Econômica do DC

Kennedy adotou a Aliança para o Progresso como um assunto pessoal. Lyndon Johnson acha que o programa ainda representa a melhor fórmula para canalizar recursos elevados para a América Latina. Contràriamente a inúmeros rumôres que surgem, de Buenos Aires a Washington, Johnson não considera a Aliança um projeto em processo de esvaziamento. Como Kennedy, êle tomou a questão pelo lado pessoal, porque acha vital a consolidação dos elos de colaboração política e econômica entre os Estados Unidos e a América Latina. Atualmente, o presidente está concentrando seus esforços no sentido de convencer a Europa a participar, rápida e ativamente, da Aliança para o Progresso, o que seria, ao seu ver, o primeiro grande passo para nova vitalização do programa.

Não resta dúvida de que existe uma grande afinidade entre o grupo latino e os Estados Unidos e ela só tende a aumentar em todos os campos. Entretanto, não existem motivos para que deixe de existir a grande e antiga colaboração econômica e financeira entre os latinos e a Europa. Não seria certo pretender que os europeus substituíssem os recursos que os Estados Unidos destinam à Aliança, mas os antecedentes históricos das relações entre a Europa e a América Latina são bastante numerosos e profundos para justificarem uma reativação dos investimentos e da ajuda financeira européia ao Nôvo Mundo.

BARREIRAS TÉCNICAS NA A. LATINA

O desenvolvimento econômico da América Latina não começou sòmente com a Aliança para o Progresso. O grande impulso de desenvolvimento teve início há mais de um século, na maioria das nações latino-americanas. A industrialização de muitos dêsses países, como o Brasil por exemplo, é uma realidade tangível na conjuntura mundial. Êsse crescimento atingiu a uma etapa importante, com o apoio e incentivo popular e intelectual das massas latinas. Mas o esfôrço de atualizar as sociedades latinas na tecnologia e na ciência têm sido dificultados por problemas que se multiplicam. Nas sociedades mais adiantadas, a base do progresso econômico e social é a capacidade dessas nações de adotarem novas técnicas de trabalho, produção, organização e proteção social. A pesquisa e as experiências tecnológicas acumuladas são os instrumentos principais do crescimento.

Por outro lado, a falta de base tecnológica e as dificuldades de absorção de todos os novos conhecimentos aplicáveis, têm colocado as economias latinas sempre a um passo atrás do avanço que elas desejam atingir. Os prejuízos daí decorrentes são inevitàvelmente refletidos nas estruturas agrárias, política, administrativa, educacional e industrial da totalidade do grupo latino. A finalidade inicial de Kennedy que também é ainda a meta final do presidente Johnson é fazer da Aliança para o Progresso o instrumento capaz de ajudar a América Latina a superar essas barreiras técnicas e financeiras as quais se antepõem ao seu progresso.

AS REVOLUÇÕES LATINAS

A explosão demográfica, o processo de esclarecimento das massas e a esperança do latino de obter um melhor nível de vida a curto prazo, são importantes fatôres que impulsionam suas revoluções econômicas. A maioria dos latinos deseja tão fervorosamente compartilhar da riqueza mundial que está disposta a obtê-la mesmo à custa de qualquer sacrifício. E, não raramente, o preço tem sido a violência, como no caso da grande revolução mexicana.

As economias latinas são, assim, submetidas a um processo de constante ebulição sócio-econômico. De maneira geral, o centro do poder político e social entre as nações latinas, tem sido, gradualmente, transferido da zona rural para as regiões metropolitanas, onde há industrialização, concentração de "know-how" e disponibilidades financeiras. Êsse processo é turbulento e, muitas vêzes, feito em detrimento da paz interna dos povos latinos. Entretanto, apesar dêsse elevado preço, ficou claro, a partir de 1950, que a América Latina estava, definitivamente, a caminho de criar sua própria versão de uma sociedade industrial moderna.

MISSÃO GRANDE DEMAIS PARA E.U.A.

Através da Ata de Bogotá, foi criada a Aliança para o Progresso, em 1960. Sua principal utilidade era garantir à América Latina o desenvolvimento, condicionado à paz social, política e econômica. Quase desde o início da operação, muitos a criticaram como sendo um instrumento exclusivo de govêrno estadunidense. Uma análise mais cuidadosa do programa mostra que isso não é verdade, pelo simples fato de que os Estados Unidos sós não poderão arcar com a missão de desenvolver tôda a América Latina. A Aliança para o Progresso é um instrumento destinado a atuar paralelamente às iniciativas próprias das nações latinas que estejam crescendo e que necessitem de financiamentos específicos e orientações técnicas e financeiras. A grande verdade é que o progresso latino está, em última análise, nas mãos dos próprios latinos. O programa é, exatamente como diz seu nome, uma aliança. Uma aliança. Uma aliança entre norte-americanos, latinos e, fazem-se votos, europeus também.

Um estudo imparcial e preciso dos sucessos e fracassos do programa, em seu terceiro ano de existência, oferece motivos de otimismo e algumas boas lições para ambos os lados. Se olharmos a Aliança para o Progresso pelo prisma de Washington, que considera o projeto como um sistema de colaboração, o seu maior potencial ainda está no que promete futuramente para as economias latinas. Se observarmos resultados concretos e atuais, nota-se que, a despeito de tôdas as críticas lançadas ao programa, os países que aceitaram plenamente os seus benefícios registram um aumento de dois e meio por cento na sua renda nacional, desde 1961.

Um fato importante é que a Aliança, como uma forma de ajuda à execução de planos nacionais de desenvolvimento, não conseguiu atuar em muitos países latinos, simplesmente porque algumas dessas nações já tinham projetos nacionais de reformas internas, ao ser lançado o plano, em Punta del Este. Mesmo assim, o saldo atual da Aliança registra as seguintes realizações, em três anos: 10 países latinos aprovaram legislações sôbre reforma agrária; 11 nações realizaram reformas tributárias; milhares de famílias foram beneficiadas por núcleos residenciais que substituíram as mais infectas favelas; o nível educacional, especialmente o primário, cresceu muito em tôdas as regiões latinas; a produção foi, indiretamente, barateada pela construção de novos trechos rodoviários para o escoamento de produtos agrícolas.

Êsse é um resumo dos principais e já muito difundidos aspectos econômicos que o programa possibilitou, desde 1961. Entretanto, servem como um bom exemplo para ilustrar que o projeto tem grande potencialidade e capacidade de agir, direta e positivamente, sôbre as economias da América Latina.

BARREIRA REACIONÁRIA

As estatísticas sôbre o processo econômico e social dêsses primeiros anos da Aliança são importantes, mas, a longo prazo, perderão significado para um outro fenômeno desencadeado pelo programa: a vitória intelectual e da opinião das massas latinas contra o espírito reacionário que há séculos perdurava em tôda a América Latina. Um levantamento histórico da economia regional prova que a culpa pelo atraso latino caia, em grande parte, até há bem pouco tempo, na incapacidade da opinião pública e dos líderes intelectuais latinos de exigirem as difíceis reformas agrrias, tributária e educacional assim como inúmeras outras, de base, para suas nações. A revolução econômica e social da América Latina é mais a exigência popular por essas mudanças do que, pròpriamente, o progresso material obtido.

A Aliança para o Progresso é, antes de tudo um fator de incentivo para que os países latinos se lançem às reformas de base e à revolução pacífica, sob a orientação das novas gerações de líderes democráticos.

Existe otimismo em Washington quanto ao futuro da Aliança, mas ninguém se ilude. A tarefa para os Estados Unidos e para os latinos é difícil e muitos êrros ainda vão ser cometidos dos dois lados, antes que sejam desfrutados todos os sucessos dêsse programa e desequilíbrios a serem corrigidos interna e externamente. A correção dessas dificuldades vai ser uma das muitas tarefas do Comitê Interamericano da Aliança para o Progresso, pois essa organização não é nominal e sim um elemento preponderante e decisivo no futuro do programa.

ABANDONO RURAL DOS SUBDESENVOLVIDOS

A Aliança para o Progresso ou qualquer outro grande projeto sócio-econômico terão seus resultados limitados enquanto a iniciativa privada da América Latina continuar a encarar a pobreza da zona rural como um estôrvo para o país e não canalizar parte de sua capacidade financeira e industrial para êsse mercado.

Aproximadamente 70 por cento das populações em crescimento no mundo já passaram pela primeira etapa do desenvolvimento. Elas têm grandes metrópoles, executam os rudimentos da moderna administração política e econômica e contam com vários complexos industriais. A produção industrial dêsses grupos limita-se, porém, a criar produtos que servem apenas para poupar divisas gastas pelos hábitos de consumo das minorias metropolitanas. Países subdesenvolvidos, com grandes populações vivendo sob condições precárias nas suas extensas zonas rurais, produzem fartamente televisões, automóveis de luxo e outros bens que atingem apenas uma minoria do povo metropolitano. Todo o pleno emprêgo industrial e a potencialidade financeira dêsses países vão para essa indústrias de alta rentabilidade, em detrimento da produção de implementos agrícolas, estradas, centros energéticos, colégios, hospitais e outros projetos de infra-estrutura econômica. Essas obras só conseguem ser realizadas na América Latina, através de vultosos empréstimos de govêrno para govêrno.

DESAFIO À LIVRE INICIATIVA LATINA

O grande desafio ao setor privado latino é para que realizem em seus países o que a iniciativa particular consegue materializar na Europa Ocidental, no Japão e nos Estados Unidos: é tomar coragem para destinar parte dos seus esforços e capacidade industrial para fabricar bens de produção e de consumo para os mercados rurais.

Muitos industriais latinos dizem que não podem fazer isso inclusive porque o homem do campo dessas regiões não tem dinheiro nem para comprar sementes e, muito menos, portanto, para comprar um trator. A resposta está no gradual fortalecimento dessa área de consumo tão potencial. Se o homem do campo receber um pouco de assistência industrial, de princípio, sua produção, sua renda e sua capacidade de aquisição também aumenta. Gradualmente, o mercado rural ganha fôrça suficiente para justificar grande parte da atenção da indústria. Para isso, porém, é importante que os homens de negócio da América Latina tenham coragem de tomar a iniciativa. Essa iniciativa pode ter dois bons motivos: visão comercial a médio e longo prazo e responsabilidade para com as necessidades e o futuro de seus países.

Quem já viajou pela América Latina não deixa de admirar-se com o contraste de modernas metrópoles e aeroportos para aviões a jacto, com a proliferação das favelas urbanas e com, o empobrecimento da população, assim que o visitante deixa o perímetro metropolitano. Essas cenas são as maiores provas do abandono rural que leva, inclusive, um grande número de famílias a abandonar suas terras para viverem sob a irreal opulência que as cidades lhes oferecem, nas favelas.

REDUZIR O CONTRASTE SOCIAL

A Aliança para o Progresso visa a reduzir, democràticamente, êsse grande vão econômico entre as populações rurais e urbanas da América Latina. Porém, essa tarefa cabe, principalmente, aos próprios govêrnos e, muito especialmente ao setor privado dessas regiões. Os Estados Unidos e as nações européias podem auxiliar muito essa tarefa.

Agricultura tem ministro interino

O chefe da Assessoria Técnica da Comissão de Planejamento de Política Agrícola, professor José Emílio Gonçalves Araújo, passou a responder pelo Ministério da Agricultura, até que seja empossado o nôvo titular da pasta. A transmissão do cargo foi feita por determinação do sr. Osvaldo Lima Filho, a fim de que o Ministério não ficasse acéfalo.

Logo após passar a responder pelo expediente do Ministério, o professor José Emílio Gonçalves Araújo enviou telex ao chefe da Casa Civil da Presidência da República, comunicando que recebera o cargo, em ato com a presença do chefe do gabinete, sr. Sérgio Murilo, e que aguarda a designação do nôvo titular.

I.B.C. renuncia em pêso

Renunciou, ontem, à presidência do Instituto Brasileiro do Café, o senador pelo Estado do Paraná, Nélson Maculan.

Renunciaram, igualmente, colocando seus cargos à disposição do Palácio do Planalto, os demais membros da diretoria da autarquia cafeeira e o chefe do departamento de relações públicas do IBC.

POSIÇÃO SÓLIDA

Na mensagem que endereçou a Brasília, o senador Nélson Maculan assinalou que a posição do café brasileiro nos mercados interno e externo é sólida e que a atual política de comercialização do produto está registrando bons resultados.

Não se tem conhecimento de haver sido designada nova administração.

BID: US$ 50 milhões em bonus colocados

O Banco Interamericano de Desenvolvimento acaba de colocar nos Estados Unidos, bônus no valor de 50 milhões de dólares. Essa emissão pública oferecida pelo BID foi feita a juros de 4,5% e com vencimento para vinte anos; a venda foi efetuada por intermédio de um consórcio de 102 bancos de inversão e bancos comerciais dos Estados Unidos. A oferta se fêz através de direção conjunta del irmas que encabeçam o consórcio Lehman Brothers, Blyth and Company Inc., e Lazard Freres and Company. O primeiro vencimento da emissão de bonus será a primeiro de abril de 1984 a um preço correspondente a 100% de seu valor nominal mais juros acumulados.

O Banco Interamericano de Desenvolvimento emitirá por meio de um fundo de amortização, a primeiro de abril, de cada ano desde 1970 até 1983, bônus num valor de 2.700.000 dólares e mais juros acumulados. Esse Fundo de Amortização emitirá aproximadamente 75 por cento da emissão antes de seu vencimento. Os bônus não poderão ser amortizados de outra forma até primeiro de abril de 1974. A partir dessa data e até 31 de março de 1977 o banco poderá emitir em qualquer data em sua totalidade ou em parte os 102 e meio por cento de seu valor de paridade mais juros e posteriormente a preços declinantes.

TERCEIRA EMISSÃO

Esta é a terceira emissão vendida pelo BID desde que iniciou suas operações em 1960. A primeira num montante de 15 milhões de liras equivalentes a 24,2 milhões de dólares foi adquirida por um consórcio de bancos italianos em abril de .. 1962. Em dezembro de 1962 o banco vendeu nos Estados Unidos, outra emissão de dólares no valor de 75 milhões de dólares; os recursos procedentes da venda dos bônus serão incluídos nos recursos ordinários de capital do Banco para utilização em projetos de desenvolvimento econômico nos países membros da América Latina.

HENRIQUE LAGE COMÉRCIO E INDÚSTRIA S. A.

ASSEMBLÉIA GERAL EXTRAORDINÁRIA

EDITAL DE CONVOCAÇÃO

São convidados os senhores acionistas a se reunirem em assembléia geral extraordinária, no dia 10 de abril próximo futuro, às 10 horas, na sede social à Av. Graça Aranha, 206, 8º andar, a fim de deliberarem sôbre:

a) proposta da Diretoria para mudança da sede;
b) assuntos de interêsse geral.

Rio de Janeiro, 31 de março de 1964. — *José F. Pedreira de Freitas* — Vice-Presidente Financeiro. — *Rubélio Freire de Aguiar* — Diretor Controlador.

DIAS CARNEIRO PEDE CONFIRMAÇÃO DE CREDENCIAIS

De Genebra, o chefe da delegação brasileira à Conferência Internacional de Comércio e Desenvolvimento, ministro Otávio Dias Carneiro, que ali se realiza, sob o patrocínio da Organização das Nações Unidas, enviou despacho telegráfico ao Ministério das Relações Exteriores, solicitando a confirmação das credenciais da missão de nosso país àquêle conclave.

Até o momento em que encerramos os trabalhos desta seção, nenhuma resposta fôra dada pelo Itamarati à consulta do sr. Dias Carneiro.

CARROS DA SIMCA

O QUILOMETRO

VENDEM-SE todos os produtos da linha de fabricação da SIMCA DO BRASIL. Aceita-se troca e facilita-se o pagamento. TRATAR pelos tels.: 30-9758 e 23-3436.

PANORAMA ECONÔMICO

O tempo passa

NOS últimos dois meses, vêm, as autoridades que pretendem dirigir o setor do abastecimento, discutindo o problema da estocagem de carne para o período mais agudo da entressafra, época de reconhecidas dificuldades para os mercados produtor, industrial e consumidor, cuja superação, êste ano, enfrenta obstáculos suplementares, entre êles o de ordem climática: a terrível sêca que assolou as zonas de pastagens durante o ano passado.

O único ato concreto existente no setor da estocagem na zona do Brasil Central foi a concessão dos financiamentos indispensáveis a dois grupos frigoríficos. Financiamentos que, se não forem ampliados às demais emprêsas, devidamente equipadas e fornecedoras tradicionais do consumo das áreas de maior demanda do produto, serão um privilégio estranho, restritivo, e cujos reflexos negativos irão ser sentidos no momento em que uma crise de escassez vier a abater-se, com intensidade, no Rio de Janeiro e em São Paulo.

No Rio Grande do Sul, por seu turno, as autoridades, através do Instituto de Carnes e da Federação das Indústrias local, vêm-se esforçando, desde o início do ano, para concretizar um esquema que inclui a exportação dos excedentes da safra, a partir das sobras impostas pelo limite da capacidade das câmaras de frio ali existentes. O que se revela inteiramente racional e razoável, mas que ainda não se efetivou, dada a existência de interferências em várias esferas.

A soma dessas circunstâncias adversas faz prever — somadas ao correr da safra e ao avançado da data em que nos encontramos — que, se não houver uma definição urgente do govêrno federal, a carne voltará a servir de instrumento à demagogia que, habitualmente, impera nesse campo, pôsto que a situação do produto tenderá a tornar-se de fato crítica na segunda metade do ano em curso.

Na realidade, não há qualquer dificuldade de ordem prática para a realização de um programa de estocagem que venha a satisfazer à demanda, na ocasião mais crucial da entressafra. As emprêsas tradicionais do ramo estão amplamente capacitadas, do ponto-de-vista técnico, a, mais uma vez, virem a colaborar com as autoridades nessa época de conhecidas dificuldades. Se, porém, as medidas de ordem financeira não vierem a ser adotadas em tempo hábil, certamente as explorações políticas irão, novamente, transferir a mercadoria do seu "habitat" natural, o setor econômico, para a área da demagogia.

R. P.

Café: nôvo encontro mundial em Londres

LONDRES — A Junta Executiva do Conselho Internacional do Café se reunirá na capital inglêsa na segunda-feira para discutir uma série de problemas pendentes.

A Junta, grupo de 14 nações que representa igualmente países consumidores e produtores, estará em sessão de segunda-feira a sexta-feira. Pouco depois será iniciada uma reunião do Conselho do Café.

TEMARIO

A Agenda da Reunião do Conselho inclui uma nova análise do Regulamento da Organização, um estudo do funcionamento do sistema de certificados de origem, uma revisão dos preços e uma discussão sôbre a campanha de publicidade do café.

Fontes autorizadas manifestaram que a questão das cotas não estará incluída na Agenda da Junta, nem se a tratara na sessão do Conselho.

Em uma reunião do Conselho efetuada se assinalou cotas mais altas para a colheita de 1963/64. Estas foram aprovadas para fazer face ao primeiro grande aumento do preço do café cru nos mercados mundiais durante a primeira parte do ano.

Desde essa ocasião, os preços estiveram geralmente estáveis e as operações foram modradas.

A próxima grande batalha sôbre cotas provàvelmente tenha lugar em agôsto, quando o Conselho se reúna para fixar os contingentes de 1964/65.

CERTIFICADO

A discussão principal da próxima reunião do Conselho provàvelmente tenha como base a questão dos certificados de origem. Tal medida entrou em vigor a primeiro de abril, na qual se tornou obrigatória para tôdas as exportações do grão dos países membros do Conselho.

Os países importadores, contudo, não estão ainda obrigados a rechaçar o café que não possuam tais certificados. Está se deixando transcorrer algum tempo antes de aplicar rigorosamente o requeisito da maneira que todos os países exportadores tenham oportunidade de proceder as mudanças administrativas que tornem necessárias. (UPI-DC)

E.U.A. EMPRESTARIAM US$ 400 MILHÕES AO BRASIL

Despachos telegráficos de Washington, ontem, recebidos no Brasil, davam a informação de que as autoridades norte-americanas mantêm sua disposição de conferir ao nosso país um empréstimo de US$ 400 milhões, solicitado pelo govêrno do sr. João Goulart, o qual visa a permitir seja facilitado o combate que a Nação procura oferecer ao deficit cambial.

As mesmas notícias acrescentavam que Washington acompanha a evolução da crise brasileira, aguardando seus resultados finais, para então dar a palavra final sôbre a concessão dêsse nôvo crédito.

SOCIEDADE

BARÃO DE SIQUEIRA JR.

Muitos coquetéis transferidos

Christian no Copa dia 24

O COLUNISTA teve oportunidade de estudar a personalidade de João Goulart, quando estêve numa de suas fazendas, uns 8 dias, fazendo reportagem com sua saudosa mãe, dona Vicentina Goulart. Nesta curta convivência observei o seu modo de agir. Várias vêzes falei ao seu cunhado, jornalista João Luís de Moura Vale, que o presidente estava mal cercado. O resultado aí está.

A SENHORA Alberto Fadel resolveu fazer uma renovação total em seu guarda-roupa. Vai encomendar 8 vestidos ao costureiro Christian Gian. O beduíno Alberto Fadel, que está faturando milhões, achou pouco o pedido de sua mulher...

POR falar em alta costura: o figurinista Christian Gian está preparando o seu desfile no Golden Room do Copa, para 24 próximo, sob o patrocínio de Loreal de Paris e Germaine Monteil, num jantar informal. Desfilarão: Anuk, Camille, Monique, Popy, Locy e Nera (que é uma morena dos diabos).

A EMBAIXADA de Portugal, na figura brilhante de seu chefe de missão, embaixador Bataglia Ramos, nos enviou a lista dos que compareceram ao jantar de despedida do embaixador e senhora Vasco Leitão da Cunha, realizado há dias, em estado de gravata preta: chanceler e senhora Bolitreau Fragoso, embaixador e senhora Castelo Branco, barão e senhora Van Aduard, embaixador e senhora de Alba, banqueiro e senhora Válter Moreira Sales, senador e senhora Jéferson de Aguiar, deputado e senhora Raimundo Padilho, jornalista e senhora Austregésilo de Ataíde, engenheiro e senhora Antônio Galoti, senhora Chica Boa Vista, Antônio Augusto de Azevedo Sodré e senhora, Pedro Leitão da Cunha e senhora, presidente da Federação das Associações Portuguêsas e senhora Monteiro Guimarães, conselheiro da Embaixada de Portugal e senhora Adriano de Carvalho e secretário da Embaixada portuguêsa e senhora Afonso de Castro. A embaixatriz Bataglia Ramos estava num Dior, verdinho e cintilante, recebendo a todos com aquêle palminho de rosto tão belo que Deus lhe deu.

CONHECIDO lacerdista numa mesa do Sacha's para o colunista: "Agora, vocês perderam a jogada e terão que se curvar ao vencedor..." Esta coluna respondeu: "A vida é uma jogada de pôquer, muita gente num cochilo perde uma parada mas depois a recupera..." Pano rapidíssimo.

CIRCULOU na Bahia que o sr. Oliveira Brito, ex-ministro do presidente João Goulart, foi receber o título de cidadão honorário daquele Estado, conferido pela Câmara Legislativa.

A ESCULTORA Luísa de Andrade Müller, que no momento reside na Cidade-Luz, virá ao Brasil pròximamente, expor seus trabalhos no MAM. Ela é descendente do patriarca José Bonifácio.

ONTEM, jantava no Country com amigos a sra. Malu da Rocha Miranda, que regressou há dias da Inglaterra, onde foi ver uma das suas filhas, que lá estuda. Retornará na próxima semana a presidência da ABBR.

DEVIDO à situação nacional, a maioria dos coquetéis programados para êste fim de semana foi transferida para a próxima. As comunicações têm sido feitas telefônicamente. Meus amigos, antes de comparecer a um coquetel procure indagar se o mesmo vai mesmo ser realizado...

O PRESIDENTE Lyndon Johnson acaba de lançar a moda do chapéu "cow-boy" em tôdas as reuniões sociais.

A DEPUTADA Ivete Vargas Tatsch revelou a amigos que o seu primogênito Getúlio será batizado a 19 de abril próximo, data natalícia do saudoso presidente Getúlio Vargas. Acrescentou: "Na mesma hora em que Getúlio Vargas nasceu, às 8 da manhã".

CIRCULANDO na pérgula do Copa, na tardinha de ontem, o diplomata Carlos Eduardo Alves de Sousa, em férias nesta cidade.

Duas elegantes se encontram para acertar os ponteiros: Evangelina Rocha Miranda e Lêda Ribeiro.

JOVEM SOCIETY

A BONITA Regina Coeli Assed entrando com fôrça total no "surf" e ensinando as suas melhores amigas. A vantagem é que ela é magra e elegante. Esta nova dança só pode ser executada por pessoas bem magras e esguias

* ♥ *

UM BRÔTO nos revelou numa tarde do Country: "Que pena o presidente Jango Goulart ter saído, pois êle é tão bonito, elegante e com um sorriso que deixa qualquer uma caidinho por êle..." Acrescentou: "Vou torcer para êle voltar..."

* ♥ *

MARIA CRISTINA Almeida Viana, que regressou há pouco da Bahia, parece ter terminado seu romance baiano. Um moreno, alto e circulante do Arpoador, está tentando flechá-la em alto estilo. MC está aderindo.

* ♥ *

MUITO bonita e elegante desfilava anteontem à tardinha em plena Copacabana a egípcia Soheir Mustafá, filha do embaixador e senhora Hussels Mustafá, da República da RAU. Ela se adaptou tão bem ao Brasil que já está falando português, com sotaque carioca...

* ♥ *

SÔNIA Maria Ourívio e Helena Pinheiro de Lima em grandes papos nos jardins do Iate. As duas parecem irmãs, pois andam sempre "solitas" e em grandes confabulações.

* ♥ *

FALA-SE na jovem guarda que Angélica Príncipe tem o nome mais comprido de sua classe escolar. Ei-lo: Angélica Maria Catarina Príncipe de Oliveira. Ela dia a dia está mais bonita e elegante, circulando devidamente escoltada na piscina do Copa.

* ♥ *

COMENTA-SE que Laurinha Aranha, agora mais elegante depois da perda de 20 quilos, está ensaiando nôvo romance na pista. O rapaz lhe telefona diàriamente, entre 2 às 4 horas, convidando-a para um programinha de cinema...

* ♥ *

SE O TEMPO melhorar iremos dar uma espiada no Castelinho e Arpoador e ver as garôtas em estado biquinesco. Um bom dia para vocês e um fim-de-semana tranqüilo.

Clarita Modesto de Almeida vai passar as férias de junho em Paris e Roma.

ANIVERSARIO

Edna da Silva Mendes — O dia de hoje assinala a data natalícia da jovem Edna da Silva Mendes, filha de Jorcelyrio de Souza Mendes e de D. Guaraciaba da Silva Mendes. A aniversariante, que completa 15 anos, sendo aluna da 4.ª série ginasial do Colégio São Fabiano e da Cultura Inglêsa, recepcionará suas colegas e amigas em sua residência, na Rua Marari, 22, Brás de Pina.

IDA UCHÔA sugere

Modas em drops

A moderna "lingerie" se apresenta requintada: "peignoirs", "evasés" em "mousse de nylon", macios, tentadores para as manhãs frias que virão. Sucesso dos delicados bordados em rosa e azul claríssimo.

Para usar de manhã estão ainda em evidência os conjuntos de calça e blusão e saia e suéter. Calças de "shantung" com presilhas passando debaixo dos pés e que as mantém impecáveis.

Prático e sempre elegante o conjunto de saia e blusa hoje em nova versão "tonsur ton". As saias de gabardine ganham novas adeptas. Também na moda os casaquinhos de "mousse de nylon".

O "jumper será a vedetta da estação. A linha tubo continua liderando. E os tecidos são os mais variados: "pied de poule", jersei de lã, o xadresinho branco e azul marinho, marrom e branco.

As blusinhas estilo camisa-de-homem continuam em pauta. Confeccionadas em sêda pura ou em sêda leve têm como novidade a golinha arredondada, terminando num laço a pintor.

A malha sempre prática e elegante. Clássicos, com saia justa e blusão, têm golas altas e peitilhos de "tricot" em côr contrastante.

Plano: trabalho diário

Existem dois apartamentos vizinhos, num mesmo prédio. Um dêles, limpo e bem arrumado, impressiona o visitante desde o primeiro minuto. O soalho brilha, encerado caprichosamente; os móveis não têm vestígios de poeira; há flôres nos vasos; cada coisa está no seu lugar; enfim, é um lar bem montado, na mais completa acepção da palavra. No apartamento vizinho, pelo contrário, imperam a desordem e a confusão. A mobília está desarrumada; há poeira por todos os cantos; as panelas amontoam-se na cozinha, desordenadamente, e em tudo notam-se sinais de desorganização.

No entanto, enquanto a dona dêste apartamento trabalha da manhã até à noite, sem que se vejam resultados dêsse trabalho, a dona do primeiro apartamento termina cêdo suas tarefas domésticas, ainda lhe sobrando tempo para fazer visitas ou lêr um livro.

A causa disso resume-se num fator: falta, no segundo apartamento, organização, que é a base da vida no lar.

DIVISÃO RACIONAL DAS TAREFAS

Tôda dona de casa deve fazer um plano dos trabalhos diários, tanto dos que são realizados diàriamente, 365 vêzes por ano, como os esporádicos, só executados de quando em quando. Nas tarefas diárias estão incluídas a limpeza, as compras, o reparo das roupas e o preparo das refeições. Nas esporádicas, a limpeza geral da casa lavar e passar a roupa, a costura e o preparo das recepções.

Quaisquer que sejam as tarefas, elas deverão ser divididas racionalmente, de acôrdo com as horas disponíveis, de forma a poderem ser executadas com o mínimo de esfôrço e o máximo de eficiência. Nunca se deve adiar um trabalho para mais tarde, sem razão. As louças usadas, por exemplo, devem ser lavadas logo após as refeições. O hábito de deixar o material utilizado no almôço para ser lavado após o jantar, só serve para ocupar inùtilmente espaço na cozinha, e tornar mais difícil a limpeza devido ao endurecimento dos restos de comida.

ASTROLOGIA

(Professor MIRAKOFF

Sorte em assuntos imobiliários

HOJE, 4-4-64 (sábado) — Os negócios imobiliários, terão possibilidades felizes pela manhã e os assuntos financeiros, políticos e econômicos na parte da tarde.

ACONTECERÁ HOJE AO LEITOR:

Seguem-se as possibilidades felizes ou não de hoje com horas e números favoráveis para os leitores nascidos em quaisquer dias, mês, e ano dos períodos abaixo:

ENTRE 22 DE DEZEMBRO E 20 DE JANEIRO (Capricórnio)

Fuja dos ambientes tristes e perigosos para não se entregar a derivativos muito inconvenientes para os nascidos sob o signo de Capricórnio. 9, 10 e 14; 32, 34 e 39 (horas e números).

ENTRE 21 DE JANEIRO E 18 DE FEVEREIRO (Aquário)

Sua vida política é tão importante quanto a sua vida esportiva. As metas nêstes dias serão: trabalho, calma e amor. 15, 16 e 19; 32, 34 e 76 (horas e números).

ENTRE 19 DE FEVEREIRO E 20 DE MARÇO (Peixes)

Aprenda a distribuir o que tem e verá como tudo crescerá mais ràpidamente e as boas oportunidades se multiplicarão. 13, 15 e 18; 36, 89 e 98 (horas e números).

ENTRE 21 DE MARÇO E 20 DE ABRIL (Áries)

Intensifique o seu trabalho e busque a colaboração de pessoas amigas ou jovens de boa vontade para aumentar a sua renda e sua capacidade de produção. 12, 14 e 16; 48, 65 e 78 (horas e números).

ENTRE 21 DE ABRIL E 20 DE MAIO (Touro)

Tenha bastante cautela para não praticar injustiças e nem causar tristezas nos corações que sentem por você; na parte financeira não será a mais importante no seu destino. 12, 14 e 16; 48, 65 e 89 (horas e números).

ENTRE 21 DE MAIO E 21 DE JUNHO (Gêmeos)

Ajuste a sua vida aos problemas presentes e não busque nas complicações passadas o remédio do momento. 18, 15 e 19; 32, 34 e 78 (horas e números).

ENTRE 22 DE JUNHO E 21 DE JULHO (Câncer)

Sòmente dos seus atos sua vida se modificará para melhor. A fôrça astral não se modificará. 11, 16 e 19; 32, 54 e 67 (horas e números).

ENTRE 22 DE JULHO E 21 DE AGÔSTO (Leão)

Do amor ninguém se livra e assim vive amando. Vênus estará no seu calendário nêste dia acercando os romances. 18, 15 e 19; 45, 66 e 67 (horas e números).

ENTRE 22 DE AGÔSTO E 21 DE SETEMBRO (Virgem)

Pense naquilo que é preciso para ser feliz e busque a sua felicidade nos seus desejos. 18, 14 e 19; 32, 54 e 78 (horas e números).

ENTRE 22 DE SETEMBRO E 21 DE OUTUBRO (Balança)

Não há felicidade em criaturas que vivem isoladas e por isso não assimile males que mais tarde o afaste do que é bom e desejado por todos. 14, 18 e 14; 32, 54 e 56 (horas e números).

ENTRE 22 DE OUTUBRO E 21 DE NOVEMBRO (Escorpião)

Adquira o hábito sadio de estar sempre agradecendo e verá que em breve sòmente o bom o acompanhará. 18, 16 e 18; 32, 45 e 65 (horas e números).

ENTRE 22 DE NOVEMBRO E 21 DE DEZEMBRO (Sagitário)

Aproveite para amar os bons momentos da vida em festas, passeios, excursões ou jogos esportivos. 12, 14 e 16; 32, 34 e 49 (horas e números).

CONVOCADO

Já tivesse êxito na prática de algum esporte? Poderás ampliá-lo ... apresentando-te no PR-20 em DEODORO.

OVOS À MODA DE MARLENE

Misturam-se com duas xícaras de pirão de batatas, bem fino, uma de presunto picado, uma colher das de sopa de salsa picada e outra de manteiga. Põe-se em forminhas próprias de fazer ovos de fôrno, deixando-se espaço suficiente para se colocar dentro de cada uma um ôvo fresco, que se polvilha com queijo. Levam-se as forminhas ao fôrno quente durante oito minutos.

* * *

PEIXE ASSADO

1 peixe grande (namorado, robalo, etc) limão, sal, sebola, alho, coentro, louro,l pimenta do reino, 1 copo de vinho branco, 2 colheres de sôpa de manteiga.

Modo de preparar

Corte o peixe pela barriga e conserve-o inteiro. Limpe-o bem e lave-o bastante. Deite-o em um môlho feito com temperos acima indicados, exceto a manteiga, ficando o peixe nêste tempêro durante duas ou três horas. Passado êste praso, recheie-o, costure com linha grossa. Faça uns lanhos não muito profundos, nas costas do peixe para não estourar e unte-o bastante com manteiga. Deite-o em uma assadeira contendo o môlho em que descansou. Leve ao fôrno para assar. De vez em quando, regue-o com o próprio môlho. Sirva em uma travessa forrada com fôlhas de alface e guarneça com camarões grandes fritos com casca, que são de grande efeito decorativo.

Ingredientes para o recheio

Um bom punhado de camarões, óleo, sal, cebola, alho, tomates, cheiro verde, pimenta, manteiga, farinha.

Maneira de fazer o recheio.

Refogue os camarões com óleo, sal, cebola, alho, tomates, cheiro verde, e pimenta do reino. Depois de bem cozidos os camarões, junte uma colher de sôpa de manteiga e farinha de mandioca suficiente. Misture bem e deixe torrar a farinha.

Conselhos práticos

Para remover manchas deixadas pelo chá nos bules de metal, deite água fervente sôbre duas colherinhas de bórax e deixe ficar durante algumas horas. Lave e passe diversas vêzes em água limpa. Talvez seja preciso repetir êsse tratamento, caso o bule esteja muito manchado.

LATAS DE COZINHA

Para conservar limpas as latas de cozinha utilizadas para guardar mantimentos, lave-as muito bem com água e, se estiverem muito engorduradas, passe antes água com um bom detergente. Não lave as latas com elementos que possam arranhar a sua superfície e, para secar, coloque-as em lugar quente com a extremidade virada para baixo.

ASSADEIRAS

Para as assadeiras, o melhor meio de lavá-las é deixar no fôrno, com água e bicabonato, durante uma meia hora e depois passar água limpa.

TACHOS DE COBRE

Os tachos de cobre, quando bem limpos, podem ser utilizados na fabricação de geléias e compotas. Jamais, porém, devem ser usados em qualquer preparação que leve vinagre, porque existe o perigo de formar azinhavre.

NERVOSO?

O calor do Rio o deixa irritado? Não hesite! Vá passar algum tempo na

Clínica de Repouso Sta. Helena

onde V. Sa. terá um ambiente familiar e tranqüilo, excelente passadio e acomodações confortáveis a baixo custo. Anote o enderêço: RUA DOS EXPEDICIONARIOS n.º 144, BINGEN — PETRÓPOLIS

Informações com Da. Zélia ou com o médico residente, Dr. Abílio, pelo telefone: Petrópolis 4561

Direção técnica: Profs. Maurício de Medeiros, Enrico Sampaio e Paulo Hervê

Teatros & Boites
Programa para sua Noite

FÁBIO SABAG APRESENTA

WEEK-END

De têrça a sexta-feira, às 21,15. — Quinta e domingo, às 16,15 e 21,15 horas. Sábados, às 20,15 e 22,15 horas.

TEATRO DULCINA - Tel.:32-5817

PLAZA HI FI SOCIETY

AVENIDA PRADO JUNIOR, 258

Direção Geral de MAURICIO LANTHOS

APRESENTARÁ AMANHÃ

CLUBE DA TELEVISÃO

SEM COUVERT — SEM CONSUMAÇÃO

Aberto das 15 às 5 horas da manhã.

Reservas de mesas pelo telefone: 57-1870

SEGUNDA-FEIRA: CLUBE DO CINEMA

BAR CANGACEIRO

APRESENTA

HELENA DE LIMA

SEGUNDA — TERÇA E QUARTA-FEIRA

&

ELIZETE CARDOSO

QUINTA — SEXTA E SÁBADO

Rua Fernando Mendes, 25 — "Show", 11,30 horas

LITTLE CLUB

ZÉ MARIA E SEU CONJUNTO

A MELHOR MÚSICA DAS NOITES CARIOCAS

ESTREARÃO DIA 8

CONSUELO LEANDRO

E

BOSSA TRÊS

RUA DUVIVIER, 37-L — TELEFONE: 57-8964

BOTTLES BAR

APRESENTA TODAS AS NOITES

SÉRGIO MENDES

E

BOSSA RIO

RUA DUVIVIER, 37 — TELEFONE: 57-1065

Hoje entram 2 filmes que vale a pena ver

HOJE entram em cartaz duas reprises que vale a pena ir ver: "A Provocação", com Rosana Schiaffino e "Noites de Circo" de Ingrmam Bergman, no Paris Pálace e Paissandu, respectivamente.

●

NESTE sábado após-crise os espectadores de cinema, enquanto aguardam, para a próxima semana o lançamento "O Mundo Cão", podem aventurar-se em algumas salas de espetáculos.

●

RECOMENDAMOS bem o "Lawrence da Arábia", no Capitólio, que tem no elenco nomes como Alec Guiness e Antony Quin, comédia com sete prêmios na academia.

●

EIS uma lista de filmes que vale a pena a gente perder tempo incluindo reprises, lançamentos e continuações:

1) "Lawrence da Arábia", na Capitólio; 2) "Noites de Circo", no Paissandu; 3) "A Provocação", no Paris Pálace; 4) "Os Heróis Morrem Jovens", no Ricamar; 5) "A Guerra dos Botões", no Bruni-Copacabana e Kelly; 6) "O Pagador de Promessas", no Alvorada; 7) "Europa de Noite", no Flórida e Rosário; 8) "O 5.º Poder", nos 3 Arts; 9) "Dupla do Outro Mundo", no Paissandu e Paris-Palace; 10) "Assalto ao Trem Pagador", no Pathé; 11) "Criminosos não Merecem Prêmios", no Asteca, Pax, Riviera e Higienópolis; 12) "Terra sem Deus", no Madri.

FOCO

A CRISE é o que mais se discute nos meios de cinema. ● Hoje tem chá para 100 mulheres (só mulheres) no Zum-Zum, muita mulher de cinema lá vai estar. ● Com a crise os vários financiamentos para produções de filmes serão congelados. ● La Bênguel cantando na boate Oasis em São Paulo. ● No Jangadeiro, ontem, à noite, Maria Gladys, Paulo César, Luís Carlos Maciel e Tarso de Castro, conversando. ● Helena Inês não irá mais a Cannes ver o Festival. ● Jorge Coutinho filma na Paraíba "João Boa Morte, Cabra Marcado para Morrer". ● Cecil Thiré é seu assistente de direção. ● Rui Guerra de carro na Rio Branco, no meio da crise. ● Helena Inês e Maria Gladys corriam pela Rio Branco, no meio da crise. ● Dia 15, termina a montagem de "Os Fuzis", de Rui Guerra. ● Vários filmes brasileiros estão em cartaz na GB, muita reprise. ● Tônia Carrero retornou da Europa. ● Enquanto a crise "comia" o centro da cidade, as boates de Copacabana festejavam. ● Fiorentina e La Gondola fecharam na crise. ● O cohnista percorreu, na quarta-feira, todos os pontos principais da cidade, até as cinco horas da madrugada. ● A UH estava protegida pelo Exército que impediu que nos aproximassemos de seu prédio. ● Havia um silêncio em tôdas as ruas centrais. ● O "Panfleto", jornal de Brizola, foi danificado. ● Na UNE alguma fumaça ainda saía por suas janelas arrebentadas. ● A chuva caía sôbre o mêdo. ● A rádio legalidade soltava suas falas em algumas ruas escuras do centro, o rádio envolto em capotes escuros. ● Telefonei a São Paulo, às 3,00 da madrugada para um amigo. ● Lá também havia um grande mutismo nas ruas. ● Quem gosta de Montgomery Clift vai vê-lo em "Freud... além da alma", na próxima semana, no Palácio". ● Maria Fernanda comemorou em altos brados e gargalhadas a vitória das fôrças de Ademar, Carlos Lacerda e Magalhães Pinto. ● Muita mulher bonita nesse filme italiano que vai estrear nos 3 Arts, "As Suecas São Assim". ● O documentário italiano "Mundo Cão" promete muito. ● A ANSA nos enviou comentário longo sôbre Peppino Amato, "o homem mais vivo e menos culto do cinema italiano". ● Outro comentário da ANSA: Ana Neagle vendeu as jóias e tenciona recomeçar a trabalhar para salvar o marido, produtor Wilcox, da falência. ● Neste fim de semana, em matéria de cinema, tem alguma coisa para se ver. ● Reprise boa é a de "Noites de Circo", de Bergman. ● O primeiro filme de terror brasileiro é "Zorga, o Médico Louco", uma produção da Ciclone Filmes, com Mário Lago, Gessi Santos e outros.

TRÊS MELHORES

"Lawrence de Arábia" — Capitólio — 10 anos.

"Noite de Circo" — Paissandu — 14 anos.

"Criminosos não Merecem Prêmio" — Pax — Azteca — Riviera e Palácio-Higienópolis — 14 anos.

BANCO BOAVISTA S. A.
Uma completa organização bancária.

DEPÓSITOS POPULARES E LIMITADOS ATÉ CR$ 2.500.000,00

NÔVO LIMITE NESTAS CONTAS

SÓ OPERA NO RIO DE JANEIRO ONDE MANTÉM 34 AGÊNCIAS
EXPEDIENTE: 9,00 ÀS 18,00 HORAS

BANCO BOAVISTA S. A.
Matriz:
PRAÇA PIO X, 118 A — FONE: 23-8150

RAIO-X Dr. Victor Côrtes
Exames radiológicos em residências
TOMOGRAFIAS
Diàriamente das 8 às 11 e das 14 às 17 horas
RUA ARAÚJO PÔRTO ALEGRE, 70
9.º andar — Tel.: 22-5330

DE SUECAS — *Na foto, Franco Interlenghi e Christine Granberg na comédia italiana dirigida por Gian Luigi Polidoro, "As Suecas São Assim", a estrear, segunda-feira, nos 3 Arts.*

ARTES

ANTÔNIO BENTO

Criada a Orquestra Sinfônica de S. Paulo

TERÁ a regência do maestro Bruno Rocella a Orquestra Sinfônica Estadual, que acaba de ser criada pelo governador Ademar de Barros. A Comissão Estadual de Música, que dirigirá o nôvo conjunto sinfônico, disporá, para êste fim, em 1964, de uma verba de 43 milhões de cruzeiros, sendo 35 milhões destinados ao pagamento dos salários dos músicos e o restante para a organização de concertos e espetáculos.

O conjunto contará inicialmente com cêrca de 50 músicos, os quais serão contratados pelo período de um ano, e receberão aproximadamente 65 mil cruzeiros por mês.

Os interessados em participar da orquestra deverão dirigir-se à Comissão Estadual de Música, que funciona na Rua Antônio de Godói, 88, 9.º andar. As principais exigências são: ser inscrito na Ordem dos Músicos do Brasil; esclarecimentos sôbre quanto tempo exerce a profissão e onde a tem exercido; instrumentos que toca; se exerce outro emprêgo público e local onde pode ser encontrado.

As provas de seleção para ingresso na Sinfônica Estadual são quatro: leitura à primeira vista; execução de uma peça de livre escolha do candidato; prova de transporte musical e prova de execução em conjunto, estando a comissão julgadora apta a dispensar o candidato de qualquer uma das provas, a seu critério.

As vagas a serem preenchidas são as seguintes: 1 "spalla"; 9 primeiros violinos; 8 segundos violinos; 4 violas; 4 violoncelos; 2 contrabaixos; 3 flautas; 2 oboés, sendo que 1 deve tocar também corne-inglês; 2 clarinetes, sendo que 1 deve tocar clarinete baixo; 2 fagotes; 3 trompas; 2 trompetes; 2 trombones; 1 harpa; 1 tímpano e 1 acessório.

O regime de trabalho será de 3 horas diárias, ou seja, das 9 ao meio-dia, de segunda a sexta-feira, sendo que cada espetáculo realizado dará direito a uma folga para a orquestra. O local de ensaios do conjunto ainda não está previsto, mas a orquestra deverá iniciar seus ensaios no próximo dia 15 de abril.

Segundo o sr. Raul Laranjeira, presidente da Comissão Estadual de Música, a primeira apresentação da Orquestra Sinfônica Estadual dar-se-á no dia 1.º de maio. Informa ainda o presidente que a parte artística do conjunto estará subordinada à CEM e que tôdas as apresentações serão gratuitas.

Noticiário

Com a chegada de Roma, do poeta Murilo Mendes, começaram os trabalhos de escolha da representação brasileira à próxima Bienal de Veneza.

● Inaugurada, anteontem, às 21 horas, na "Galeria Tenreiro", a exposição de Lais Pérsia.

● Aberta, com sucesso, na Praça General Osório, em Ipanema, a "Galeria Goeldi", dirigida pelo nosso colega Clarival Valadares.

● Não começaram ainda os trabalhos de construção do pequeno Pavilhão do Brasil na Bienal de Veneza. Surgiu nova complicação em tôrno do terreno cedido ao nosso país.

● Segundo despacho da ANSA, o júri feminino do prêmio "Victor", reunido em Milão, entregou a Renato Guttuso o título "Homem do Dia", em vista do grande êxito alcançado por sua recente mostra antológica em Parma.

Estiveram presentes numerosos amigos do pintor, o escritor Guido Piovene, jornalistas e grande público.

Mila Contini, em nome dos jurados, acentuou os méritos artísticos de Guttuso, que expressou seu agradecimento.

● Em Buenos Aires, faleceu, aos 85 anos de idade, o escultor argentino Alfredo Bigatti.

Tendo estudado na Academia de Belas Artes, transferiu-se para a França em 1924, onde foi aluno de Bourdelle.

Mais tarde visitou diversos países europeus, obtendo o grande prêmio da Exposição Internacional de Paris, em 1937, e a medalha da Exposição Universal de Bruxelas, em 1958.

● Em São Paulo, as matrículas para o curso de pintura moderna, que será realizada na Galeria Seta pelo artista Pedro Manuel, continuam abertas até o dia 2 de abril, na Rua Antônio Carlos n.º 282.

Rêde Ferroviária Federal S.A.

-AVISO AO PÚBLICO-

Faço público que, devidamente aprovados pela Diretoria da Rêde Ferroviária Federal S/A, entrarão em vigor no dia 4 de abril próximo, os preços de Cr$ 30,00 para os trens de subúrbios das Estradas de Ferro Central do Brasil e Leopoldina, nesta Capital e o de Cr$ 50,00 para os trens de prefixo UEE e SSE da Central do Brasil que circulam entre D. Pedro II-Madureira e D. Pedro II-Santa Cruz, respectivamente.

Êstes preços vigorarão de e para qualquer estação compreendida nos percursos dos referidos trens.

Rio de Janeiro, 20 de março de 1964.

WALTER PEDRO BODINI
Superintendente Geral Comercial

DESFILE

NÉLSON JORGE

Presidente do Tijuca demitiu-se

A SEMANA foi agitada devido aos acontecimentos políticos, que culminaram com a deposição do grande presidente João Goulart. Por êste motivo, o noticiário foi um tanto deturpado. Lamentàvelmente, um colunista de jornal reacionário afirmou que alguns clubes ficaram na "história", por ter participado ativamente do movimento golpista. Existe um parágrafo nos estatutos dos clubes que não permite que os mesmos participem de atividades políticas. Logo o gesto do Iate Clube do Rio de Janeiro (os clubes Naval, e Militar não são apenas clubes sociais e sim associações de reivindicações de classe), permitindo que sua sede fôsse o local onde foi traçado a derrubada do regime democrático, é motivo apenas de lamentável decepção, e não de júbilo como apregoam os "vencedores".

Demissão do presidente do Tijuca

A DEMISSÃO do presidente Leônidas Castelo, do Tijuca Tênis Clube, era esperada. A informação que tivemos dos associados do clube era a de que o sr. Leônidas Castelo jamais se adaptou à condição de presidente de um clube que tinha em seu quadro associados de várias camadas sociais. Homem habituado a uma vida social elevada, era avêsso ao sócio contribuinte, a quem considerava um problema para o seu clube. Evidentemente, o ex-presidente estava fora da atualidade, pois não é possível fazer-se mais um clube fechado, exclusivamente para abastado. A reação dos associados Rui Ribeiro e Eduardo Guimarães foi vencedora da discussão sôbre o contribuinte, o que no fundo foi uma vitória do Tijuca Tênis Clube. O nôvo presidente é o sr. Jaime Juneira.

Notas curtas

O VILA Isabel envia sua programação de abril, que vem movimentada e com boas atrações. ● O concurso "Miss Kolestor" em sensacional arrancada para tomar conta dos clubes cariocas. ● O sr. Eurico Serzedelo Machado não é mais vice-presidente do Vasco da Gama. ● O sr. José Silva com grandes planos para o setor recreativo do Ginástico Português. ● O Grajaú Country pretende realizar logo mais uma grande festa com desfile de fantasias. ● O sr. Murilo Cruz, diretor social do Flamengo, vai passar por sua prova de fogo, numa festa idealizada por sua antecessora. ● Giovanise Barbosa vai aparecer, logo mais, num programa na TV-Tupi. ● O Garnier vai iniciar as comemorações do 16º aniversário de fundação no domingo, com um churrasco dançante.

Quitandinha

BENTO Cunha, o eficiente "PR", está informando que acaba de ser inaugurado no Sentapaula Quitandinha Clube um setor espetacular. Comunica ainda que os setores de boliche e golfe estão em pleno funcionamento. Vale a pena frequentar o Quitandinha.

Riachuelo

MÁRIO Vieiros é um forte candidato à presidência do Riachuelo. Uma tarefa difícil será a substituição do sr. Hugo Pereira, que tem realizado uma administração profícua.

Artur de Carvalho

O COQUETEL em homenagem ao confrade Artur de Carvalho, promovido pelo América, em combinação com Roberto Silva e êste colunista, deverá reunir as mais representativas figuras dos meios sociais e esportivos da Guanabara. Artur de Carvalho é, sem dúvida, um dos mais estimados jornalistas especializados.

● POR hoje é só.

CENTENÁRIO DE LAURO MULLER NO C.E.

Associando-se às comemorações que em todo o Brasil assinalam a passagem do centenário do nascimento de Lauro Muller, o Clube de Engenharia fará realizar no próximo dia 8, em sua sede, uma sessão solene presidida pelo engenheiro Hélio de Almeida.

Será orador oficial o engenheiro Libero Osvaldo de Miranda, membro do conselho diretor do CE, que terá oportunidade de focalizar a singular personalidade do homenageado, sem dúvida, em seu tempo, um dos grandes vultos da nacionalidade.

—CAVISA—
CAXAMBU AUTO VIAÇÃO S. A.
ESTAÇÃO RODOVIARIA MARIANO PROCÓPIO
Guichê — 32 — Telefone n.º 23-9113
Saída do Rio Diàriamente às 8,00 — Saída de Caxambu Diàriamente às 8,00

REGISTRO

Aniversários

FAZEM ANOS HOJE:

SENHORES:

Dr. Helvécio Xavier Lopes; Paulo Brás Pinto da Silva; Raul Rui Barbosa Airosa; Edgar Barbosa Dantas; Paulo Mota Lima; Manuel Tancredo da Costa; dr. Juraci dos Santos Lima; Haroldo Macedo; Jamil Sousa Peres; Álvaro do Nascimento Rodrigues; Alberto Viter de Magalhães Fonseca; Herculano Mesquita de Sousa e Luís Paiva de Meneses.

SENHORAS:

Gioconda Sousa Soares; Rita Pelosi Câmara; Lília Nunes Niemeler; Elsie Lessa; Nilsa Cisneiros da Costa Reis; Heloísa Figueiredo, Cordovil; Ilia Rodrigues Simplício; Durvalina Pereira de Barros; Iolanda Leal Pessoa; Maria José Quirino Fouchard; Otávia de Sousa Villardi; Ami Lima da Costa; Valdira Pereira; Cosentina Quintanilha; Maria de Barros Vasconcelos e senhorita Miriam Santos Coelho, filha da sra. Lígia Alves Vieira.

MENINOS:

LUÍS FERNANDO — Pela passagem do primeiro aniversário de seu filho Luís Fernando Silva Guimarães, o suboficial da Marinha Almir Ribeiro Guimarães e sua esposa senhora Outubrina S. Guimarães, oferecerão em sua residência, na Rua Joaquim Távora, 47, apt. 202, Engenho Nôvo, uma recepção a amigos e parentes, pela data de hoje, 4-4-64.

Casamentos

Realiza-se hoje, às 18.15 horas, na Igreja Coração de Maria no Méier, o enlace matrimonial da senhorita Clotilde de Oliveira com o sr. Orlando de Oliveira.

CINEMAS

CENTRO

- PLAZA — 22-4097 — "Ursus", O Gladiador. (Proib. até 14 anos), com Alan Steel e Glória Milland.
- METRO PASSEIO — 22-6490 — "Os Criminosos Não Merecem Prêmio" (Proib. até 14 anos) com Paul Newman, Edward G. Robison e Elke Sommer.
- PALÁCIO — 22-4838 — "Nunca Deixei de Te Amar" (Proib. até 14 anos) com Rock Hudson e Cornel Borchers.
- ODEON — 22-4508 — "Maciste contra os Mouros" (Proib. até 10 anos) com Ed Fury, Mara Berni e Erno Crisa.
- IMPERIO — 22-9348 — "A Vingança do Chicote Negro (Proib. até 14 anos), com Luiz Aguilar e Rosita Arenas.
- PATHE — 22-8795 — "Assalto ao Trem Pagador" (Proib. até 18 anos)
- CAPITOLIO — 23-6788 — "Lawrence da Arábia" (Proib. até 10 anos) com Anthony Quinn, Alec Guimesse e José Ferrer.
- REX — 22-6327 — "Lampião, o Rei do Cangaço" (Proib. até 18 anos) com Leonardo Villar e Vanja Orico
- RIVOLI — "Angela" (Proib. até 14 anos) com Alberto Ruchel, Eliana Lage e Ruth de Souza.
- VITORIA — 42-9020 — "Divirta-se Esta Noite" (Proib. até 18 anos).
- CINEAC — 42-6024 — "Sexo e Humanidade" (Proib. até 18 anos).
- CINE FESTIVAL — "América de Noite" (Proib. até 18 anos) — "A Vida Noturna nas Três Américas".
- IRIS — 42-0763 — "Europa de Noite" (Proib. até 18 anos).
- SAO JOSE — 42-0592 — "Maciste contra os Mouros" (Proib. até 10 anos) com Ed Fury, Mara Berni e Erno Crisa.
- PRESIDENTE — 47-7128 — "Mundo dos Vampiros" (Proib. até 18 anos) com Maurício Garcez.
- FLORIANO — 43-9074 — "Os Tambores da Morte" (Proib. até 10 anos).

ZONA SUL

- FLORIANO — 34-9074 — "Seminole" (Proib. até 10 anos) com Rock Hudson e Barbara Hale.
- LEBLON — 27-7803 — "Manaus". (Proib. até 14 anos) com Cyl Farney, Barbara Rutting e Tereza Raquel.
- MIRAMAR — "Divirta-se Esta Noite" (Proib. até 18 anos).
- CARUSO (Copacabana — 27-5150 — "Sodoma e Gomorra" (Cidades do Pecado), (Proib. até 14 anos), com Stewart Granger.
- BRUNI (Ipanema) — "Casa de Chá do Luar de Agôsto" (Censura Livre) com Glenn Ford.
- PIRAJA — 47-2668 — "O Mundo anos) com Maurício Garcez.
- PAX — 27-6821 — "Os Criminosos Não Merecem Prêmio" (Proib. até 14 anos) com Paul Newman, Edward G. Robison e Elke Sommer.
- Art PALACIO (Copacabana) — "O Quinto Poder" (Proib. até 10 anos) com Eva Wilma e Oswaldo Loureiro.
- ALVORADA — 27-2935 — "O Pagador de Promessa" (Proib. até 18 anos).
- IPANEMA — 47-3806 — "Se o Marido Atender Desligue (Proib. até 14 anos) com Sandra Dee.
- ROXI — 26-6245 — "O Herói do P. T. 109" (Proib. até 14 anos), com Cliff Robertson.
- ALASKA — "Divirta-se Esta Noite" (Proib. até 18 anos).
- ROIAL — "Ursus, O Gladiador" (Proib. até 14 anos) com Alan Steel e Gloria Milland.
- PARIS PALACE — "Uma Dupla do Outro Mundo (Censura Livre) com Cary Grant e Constance Bennett.
- RIAN — 36-6114 — "Manaus" (Proib. até 14 anos) com Cyl Farney, Barbara Rutting e Tereza Raquel.
- JUSSARA — 26-6257 — "Marco Polo" (Proib. até 10 anos).
- RIVERA — "Os Criminosos Não Merecem Prêmio" (Proib. até 14 anos) com Paul Newman, Edward G. Robinson e Elke Sommer.
- COPACABANA — 57-5134 — "Por Amor ou Por Dinheiro" (Censura Livre) com Kirk Douglas e Mitzi Gaynor.
- FLORIDA — 37-7141 — "Europa de Noite" (Proib. até 18 anos).
- KELLY — "A Guerra dos Botões" (Censura Livre) com Jean Claude Brialy e Ivette Etievant.
- METRO COPACABANA — 37-9898 "Os Criminosos Não Merecem Prêmio" (Proib. até 14 anos) com Paul Newman, Edward G. Robinson e Elke Sommer.
- BRUNI (Copacabana) — "A Guerra do Botões" (Censura Livre) com Jean Claude Brialy e Ivette Etievant.
- RICAMAR — 37-9932 — "Os Heróis Morrem Jovens" (Proib. até 14 anos) com Scott Borland, Robert Getz e Erik Peters.
- BRUNI (Botafogo) — 26-6072 — "Pão de Assucar (Censura Livre) com Rossano Brazzi, Rhonda Fleming e Odete Lara.
- VENEZA — 46-6828 — "Os Criminosos Não Merecem Prêmio" (Proib. até 14 anos) com Paul Newman, Edward G. Robinson e Elke Sommer.
- BOTAFOGO — 26-2259 — "O Mundo dos Vampiros" (Proib. até 18 anos) com Maurício Garcez.
- GUANABARA — 26-9339 — "Os Comancheros" (Proib. até 14 anos) com John Wayne.
- PAISSANDU — "Uma Dupla do Outro Mundo" (Censura Livre) com Cary Grant e Constance Bennett.
- ÓPERA — 46-7218 — "Sodoma e Gomorra" (Cidades do Pecado) — (Proib. até 14 anos) com Stewarte Granger.
- SÃO LUIS — 25-7459 — "Terra Sem Deus" (Proib. até 14 anos) com Maurício do Vale e Yara Lins.
- POLITEAMA — 25-1143 — "Lancelot, O Cavaleiro de Ferro" (Proib. até 14 anos) com Cornel Wilde.
- AZTECA — 45-6815 — "Os Criminosos Não Merecem Prêmio" — (Proib. até 14 anos) com Paul Newman, Edward G. Robinson e Elke Sommer.
- BRUNI (Flamengo) — "Sodoma e Gomorra" (Cidades do Pecado) — (Proib. até 14 anos) com Stewarte Grange e Pier Angeli.

ZONA NORTE

- RIO BRANCO — 43-1639 — "Sodoma e Gomorra" (Cidades do Pecado) — (Proib. até 14 anos) com Stewarte Granger e Pier Angeli.
- MADRI — 46-1184 — "Divirta-se Esta Noite" (Proib. até 18 anos).
- SANTA ALICE — 38-9993 — "Por Amor Ou Por Dinheiro" (Censura Livre) com Kirk Douglas e Mitzi Gaynor.
- AMÉRICA — 48-4519 — "Manaus" (Proib. até 14 anos) com Cyl Farney, Barbara Rutting e Tereza Raquel.
- NATAL — 48-1480 — "Seminole" (Proib. até 10 anos) com Rock Hudson e Barbara Hale.
- FLUMINENSE — 28-1404 — "A Noiva" (Proib. até 14 anos).
- BRUNI (Saenz Pena) — "Cleopatra (Proib. até 18 anos) com Elizabeth Taylor e Ricahrd Burton.
- ROMA — "Artimanhas do Amor" (Censura Livre) com Sandra Dee e Peter Fonda.
- BRITANIA — "Sodoma e Gomorra" (Proib. até 14 anos) com Stewarte Granger e Pier Angeli.
- MARACANÃ — 48-4910 — "No Tempo dos Pioneiros" (Proib. até 14 anos).
- CARIOCA — "Por Amor Ou Por Dinheiro" (Censura Livre) com Kirk Douglas e Mitzi Gaynor.
- METRO TIJUCA — 48-9970 — "Os Criminosos Não Merecem Prêmio" (Proib. até 14 anos) com PaulNewman, Edward G. Robinson e Elke Sommer.
- ART PALÁCIO (Tijuca) — "O Quinto Poder" (Proib. até 10 anos) com Eva Vilma e Oswaldo Loureiro.
- ESKYE (Tijuca) — 28-5513 — "Pão de Assucar" (Censura Livre) com Rossano Brazzi, Rhonda Fleming e Odete Lara.
- TIJUCA — 48-4518 — "O Mundo dos Vampiros" (Proib. até 18 anos) com Maurício Garcez.
- OLINDA — 48-1063 — "Ursus, O Gladiador (Proib. até 14 anos) — com Alan Steel e Gloria Milland.

SUBURBIO (Central)

- CACHAMBI — "Esquina do Pecado" (Proib. até 14 anos) com Susan Hayward.
- IMPERATOR — "Pão de Assucar" (Censura Livre) com Rossano Biazzi, Rhonda Fleming e Odete Lara.
- PIEDADE — 29-6532 — "A Marca Secreta de D'Artagnan" (Proib. até 10 anos) com George Nader.
- MONTE CASTELO — 29-8250 — "Herói do P. T. 109" (Proib. até 14 anos) com Cliff Robertson.
- ENGENHO DE DENTRO — (Fechado para reforma).
- ART PALACIO (Méier) — "O Quinto Poder" (Proib. até 10 anos) com Eva Wilma e Oswaldo Loureiro.
- BRUNI (Méier) — 29-1222 — "Sodoma e Gomorra" (Cidades do Pecado) — Proib. até 14 anos) com Stewart Granger e Pier Angeli.
- MASCOTE — 29-0411 — "Ursus, O Gladiador" (Proib. até 14 anos) — com Alan Steel e Gloria Milland.
- REGÊNCIA — "Sodoma e Gomorra" (Cidades do Pecado) — (Proib. até 14 anos) com Stewart Granger e Pier Angeli.
- COLISEU — 29-8753 — "O Mundo dos Vampiros" (Proib. até 18 anos) com Maurício Garcez.
- ALFA — 29-8215 — "O Manto Sagrado" (Proib. até 10 anos) com Victor Mature.
- PARA TODOS — 29-5191 — "Pistoleiros Bossa Nova" (Censura Livre) com Grande Otelo e Ronald Golias.
- GUARACI — "O Triunfo de Maciste" (Proib. até 10 anos) com Kirk Morris e Cathia Caro.
- MARAJÓ (Jacarepaguá) — 696 — "Lampião O Rei do Cangaço" — (Proib. até 18 anos) com Leonardo Villar e Vanja Orico.
- VAZ LOBO — 29-1998 — "O Sorriso da Virgem" (Censura Livre).
- IRAJÁ — 29-8330 — "O Sorriso da Virgem" (Censura Livre).
- MADUREIRA — 29-8738 — "Os Tambores da Morte" (Proib. até 14 anos).
- PROGRESSO — "A Fera do Forte Bravo" (Proib. até 14 anos) e "O Indulto".
- CINE COIMBRA — "O Capitão do Rei" (Proib. até 14 anos).
- CINE MATILDE — "Sodoma e Gomorra" (Cidades do Pecado). (Proib. até 14 anos) com Stewart Granger e Pier Angeli.
- MOÇA BONITA — "Ganga Zumba, o Rei dos Palmares" (Proib. até 14 anos) com Eliezer Rosa e Luíza Maranhão.
- CINE ANCHIETA — "Contra Espionagem" (Proib. até 14 anos) e "Ananias e Cocotes".
- BARONESA — "A Beira do Inferno" (Proib. até 14 anos) com Jeffrey Hunter.

SUBURBIO (Leopoldina)

- ROSARIO — "Europa de Noite" — (Proib. até 18 anos).
- LEOPOLDINA — "Por Amor Ou Por Dinheiro" (Censura Livre) com Kirk Douglas e Mitiz Gaynor.
- PALACIO (Higienópolis) — "Os Criminosos Não Merecem Prêmio" (Proib. até 14 anos) com Paul Newman, Edward G. Robinson e Elke Sommer.
- MELO (Bonsucesso) — "Os Tambores da Morte" (Proib. até 14 anos).
- SANTA CECILIA — 30-1823 — "Ursus", O Gladiador" (Proib. até 14 anos) com Alan Steel e Gloria Milland.
- SANTA HELENA — 30-2666 — "Ursus", O Gladiador" (Proib. até 14 anos) com Alan Steel e Gloria Milland.
- RIO PALACE — "Do Outro Lado, O Pecado" (Proib. até 14 anos).
- SAO PEDRO — 30-4131 — "Sodoma e Gomorra" (Cidades do Pecado), (Proib. até 14 anos) com Stewart Granger e Pier Angeli.
- MAUA — 30-5056 — "O Massagista de Madame" (Censura Livre) com Zé Trindade e Renata Fronzi.
- RAMOS — 30-1094 — "A Lei dos Crápulas" (Proib. até 18 anos), com Gina Lolobrígida e "A Casa dos 7 Gaviões".
- BRAS DE PINA — 30-3489 — "O Mundo dos Vampiros" (Proib. até 18 anos) com Maurício Garcez.
- PARAISO — 30-1060 — "Ursus, O Gladiador" (Proib. até 14 anos) com Allan Steel e Gloria Miljand.
- MELO (Penha) — "O Manto Sagrado" (Proib. até 10 anos) com Victor Mature.
- PENHA — 30-1121 — "Ursus, O Gladiador" (Proib. até 14 anos) com Alan Steel e Gloria Milland.

NITEROI

- SÃO BENTO — "Ursus, O Gladiador" (Proib. até 14 anos) com Alan Steel e Gloria Milland.
- CENTRAL — "O Herói do P. T. 109" (Proib. até 14 anos) com Cliff Robertson.
- ICARAI — "Harakiri" (Proib. até 18 anos).
- ODEON — "Os Tambores da Morte" (Proib. até 14 anos).
- ALAMEDA — "Pica Pau e Macacada" (Censura Livre.
- SÃO JORGE — "Ursus O Gladiador" (Proib. até 14 anos) com Alan Steel e Gloria Milland.

SAO JOAO DE MERITI

- GLORIA — "Seminole" (Proib. até 10 anos) com Rock Hudson e "Volta Meu Amor" com Doris Day.
- SÃO JOÃO — "Sodoma e Gomorra" (Cidades do Pecado) (Proib. até 14 anos) com Stewart Granger e Pier Angeli.

CAXIAS

- PAZ — "Os Tambores da Morte" (Proib. até 14 anos).
- CAXIAS — "O Herdeiro de Satanaz" (Proib. até 18 anos).

PETROPOLIS

- CAPITÓLIO — 26-36 — "Os Tambores da Morte" (Proib. até 14 anos).
- D. PEDRO — 36-40 — "O Mundo dos Vampiros" (Proib. até 18 anos) com Maurício Garcez.
- PETROPOLIS — 32-32 — "Herói do P. T. 109" (Proib. até 14 anos) com Cliff Robertson.

TEATROS

- TEATRO DE BOLSO (Rua Jangadeiros, 28, Praça General Osório, tel.: .. 27-3122) — "O Cunhado do Presidente", comédia de Aurimar Rocha, sob a direção do autor, com cenários e figurinos de Nilson Pena e interpretação de Jorge Cherques, Moná Delacl,, Aurimar Rocha, Thaís Portinho, Raul da Mata, Eloína, José Maria Monteiro, Ceci Medina, Edson Silva e outros.
- TEATRO CARLOS GOMES (Praça Tiradentes, esquina de Rua Pedro I, tel.: 22-7581) — "Boeing Boeing", comédia em três atos de Marc Camoletti, apresentada pelo empresário Oscar Ornstein, em tradução de Elsio Lessa, sob a direção de Adolfo Celi, com cenário de Napoleão Moniz Freire e tendo como intérpretes Eva Wilma, John Herbert, Leina Krespi, Francisco Cuoco, Maria Pompeu e Carminha Brandão.
- TEATRO COPACABANA — (Av. Copacabana, 291, telefone 57-1818, Ramal Teatro) — "Mary, Mary", comédia de Jean Kerr, em tradução de Milor Fernandes, sob a direção de Adolfo Cêli, com cenários de Túlio Costa e interpretação de Fernanda Montenegro, Leonardo Vilar, Osvaldo Loureiro, Carlos Kroeber e Sônia Clara.
- TEATRO GINASTICO — (Av. Graça Aranha 187 telefone 42-4521) — "Direitos das Mulheres" comédia de Alfonso Paso, apresentada por Vasco Morgado, em tradução de Daniel Rocha, direção de Antônio de Cabo, cenário de Pedro Leitão e com Sérgio Viotti, Jardel Filho, Márcia de Windsor, Maria Regina, Iolando Cardoso, Nestor Montemar, Margarida Rey, Teresa Raquel e Raul da Mata.
- TEATRO JARDEL — (Av. Atlântica, 3.690, tel.: 27-8712) — "Anjinhos Bossa Nova", comédia de Paulo Silvino, com Aimée, Brigite Blair, Augusto César, Maurício Loiola e o próprio autor. Direção de Fernando D'Ávila.
- TEATRO JOVEM (Praia de Botafogo, 522, Mourisco, tel.: 46-3166) — "Os Filhos Terríveis" peça de J. A. Lacour, em produção e com direção de Antônio de Cabo e interpretação de Beatriz Veiga, Sadi Cabral, Vanda Lacerda, João Paulo Adour, Elisabeth Gasper, Érico Freitas e outros.
- TEATRO MESBLA (Rua do Passeio, 42, tel.: 42-4880) — "Três em lua-de-mel", comédia de Ribeirinho e Henrique Santana, sob a direção de Floriano Faissal, com Deise Lucide, André Vilon, Sebastião Vasconcelos, Jurema Magalhães, Delorges Caminha, Lêda Vale, Manuel Pêra e Agnes Fontoura.
- TEATRO DO RIO (Rua do Catete, 338, tel.: 45-9051) — "Plantão 21", peça de Sidney Kingsley, apresentada por Reinaldo Loyo, sob a direção de Geraldo Queirós, com Átila Lório, Aizira Cunha, Graça Melo, Dirce Migliáccio, Mário Lago, Ivan Cândido, Paulo Padilha, Germano Filho, Maria Clara Machado e outros.
- TEATRO RIVAL (Rua Álvaro Alvim, 33, tel.: 22-2791) — "Tem boas para tudo" revista de Gomes Leal, com Sônia Mamed e outros.
- TEATRO SANTA ROSA — (Rua Visconde de Pirajá, 22, tel.: 47-8641 — "Soraia Pôsto 2", peça de Pedro Bloch sob a direção de Léo Jusi, com cenários de Cláudio Moura, interpretação de Grancida Freire, Jece Valadão, Léa Garcia, Clementino Quelé, Glauce Rocha e Elídio Vasconcelos.

DIÁRIO DO FORUM

Tribunal inaugura Ano Judiciário: GB

Conforme estava anunciado, realizou-se na tarde de ontem a sessão solene do Tribunal de Justiça do Estado da Guanabara, sob a presidência do desembargador Vicente Faria Coelho, para instalação do "Ano Judiciário de 64". Estiveram presentes, vários juízes e membros do Ministério Público, grande número de advogados e pessoas especialmente convidadas, parlamentares etc. O desembargador Guilherme Estelita em nome do tribunal pronunciou uma conferência sôbre o tema "Problemas da nossa Justiça".

No ato, o presidente Vicente Faria Coelho dirigiu-se a seus pares pedindo que permanecessem em seus lugares porque iria falar o governador. Neste momento, juntando seus pertences (pastas, documentos etc.) retiraram-se da sala em completo silêncio os desembargadores Frutuoso de Aragão Bulcão, João Coelho Branco, Milton Barcelos e Roberto Medeiros. O governador compareceu àquela sessão acompanhado de cinco viaturas do Departamento de Segurança Estadual que ficaram postados em frente ao Forum Criminal. Quando discursava o governador, as viaturas movimentaram-se, ficando estacionadas em frente a Secretaria de Finanças, bem em frente ao Tribunal de Justiça, retirando-se logo após o governador e sua comitiva.

JUIZ DE PLANTÃO

A fim de conhecer dos pedidos de Habeas Corpus urgentes estará de plantão, hoje, na Justiça, o juiz Ellezer Rosa da 8ª Vara Criminal. O magistrado será encontrado em seu gabinete localizado na Av. Presidente Wilson, 164, Edifício Nôvo Mundo, sede da Agência Nacional, de 12 às 16 horas.

Aposentado quer receber igual na ativa

Para ser distribuído a uma das Varas da Fazenda Pública, em audiência da próxima segunda-feira, o escrivão Criminal aposentado do Estado da Guanabara, Nélson Pires, ingressou com um Mandado de Segurança contra o diretor da Despesa Pública, que lhe indeferiu o direito de perceber os mesmos vencimentos, que seus colegas da ativa, à despeito de já ter sido amparados ministros, desembargadores, procuradores, membros do Ministério Público, também aposentados, que já estão recebendo ditas vantagens.

Condenados os ladrões

Na 9ª Vara Criminal, o juiz José Ciríaco da Costa e Silva, condenou a 1 ano de reclusão e multa de 2 mil cruzeiros, os ladrões Benedito Carlos Moreira e Jorge Silveira da Rosa, suspendendo a execução da pena do último, por 2 anos, por ser menor de idade (20 anos). Os meliantes em 16 de janeiro do corrente ano, cêrca de 6 horas, aproveitando-se da ausência de José Vieira Candeias, penetraram em sua residência de veraneio na Rua Cel. Respício do Espírito Santo, em Sepetiba, furtando um rádio portátil, uma bola de futebol, arco de pua, chave de fenda, plaina bomba para pneu e outros objetos avaliados em 31.400 cruzeiros.

Recebeu para pagar e não pagou

O juiz Aristóteles Rodrigues Pires, condenou Mozart Pereira Guimarães a 2 anos de reclusão, porque o acusado, como pessoa de confiança de Manuel Trindade e Alberto Rodrigues, recebera dêstes, a quantia de 1 milhão, 51 mil e 300 cruzeiros, para que pagasse os impostos de seu imóvel. Não efetuou o pagamento e as vítimas, ainda, foram intimadas para fazer o pagamento, acrescidos da multa. Mozart tomando conhecimento da situação, fugiu, sendo prêso mais tarde quando gozava do dinheiro, vivendo regaladamente.

Gama Lima abandona o PDC

O deputado Francisco da Gama Lima, ex-diretor do Ensino primário do Estado, em carta dirigida ao presidente do Partido Democrático Cristão, afastou-se definitivamente desta agremiação política por não concordar com o rumo esquerdista tomado por diversos diretórios do Estado.

Gama Lima ficará, no momento, sem legenda política. Essa sua atitude foi tomada após ouvir centenas de eleitores e amigos.

NAVIOS ESPERADOS NO RIO

Estão sendo aguardados, na Guanabara, os seguintes:

HOJE, DIA 4

PASSAGEIROS: "Ferodico C", italiano, de Buenos Aires, para Cannes e Gênova.

AMANHÃ, DIA 5

CARGUEIROS: Apenas o "Dorotéa", procedente do Norte.

SEGUNDA-FEIRA, DIA 6

PASSAGEIROS: "Alberto Dodero", argentino, de Hamburgo, para Santiago, Montevidéu, Buenos Aires; "Ruys", holandês, procedente do Norte e "Salta", argentino, de Buenos Aires, para Gênova, via Funchal, Lisboa, Barcelona e Nápoles.

CARGUEIROS: do Norte, "Efploya" e "Asynja"; do Sul, "Polydoros" e "Cabo Orange".

GB a Buracolândia

Um buraco com cêrca de seis metros quadrados vem causando vítimas diàriamente na Rua da Quitanda, onde está há bastante tempo, sem qualquer providência do govêrno do Estado para sua reparação. Ontem, uma senhora caiu no interior da cratera aberta no meio da rua, não sofrendo danos fatais, por milagre. Os veículos que naquele trecho poderiam trafegar, correm o risco de cair no "abismo", já que não existe um aviso sequer para alertar os pedestres e motoristas. Transeuntes improvisaram um "aviso" como muitos que deveriam haver nos inúmeros buracos desta cidade que se tornou a "Buracolândia".

Concurso Anchieta: prêmio de meio milhão

Através da Universidade do Ar, a TV-Continental acaba de instituir um concurso de monografia sôbre "Vida, Obra e Milagres do padre José de Anchieta", com meio milhão de cruzeiros para o vencedor.

O concurso, idealizado por Gilson Amado, terá também o apoio do DC e foi lançado sexta-feira última no programa "Mesas Redondas". Na mesma ocasião o referido jornalista entrevistou o prefeito de Magé, sr. José Pôrto e o padre Frota Gentil, convidando os telespectadores a comparecerem à próxima reabertura do pôço "bento" de Anchieta, naquela cidade fluminense. Dentro de breves dias Gilson Amado divulgará o regulamento do concurso e bem assim o nome do patrocinador.

CONVITE GERAL

Dirigindo-se aos telespectadores do Canal 9, o prefeito de Magé, sr. José Pôrto e o padre Frota Gentil instaram o povo brasileiro a comparecer maciçamente à grande missa campal, que se realizará em Magé, no dia 5 de abril, domingo, às 16 horas, numa solene cerimônia cívico-religiosa, que marcará a reabertura do pôço abençoado, em 1566, pelo "Apóstolo do Brasil".

A solenidade religiosa contará com a presença do Núncio Apostólico, D. Armando Lombardi, D. Jaime de Barros Câmara, do Bispo de Petrópolis, embaixadores de Portugal e Espanha, além de outras altas autoridades.

O cardeal D. Jaime será o oficiante da missa campal, devendo ainda pronunciar palavras alusivas à cerimônia. A população do município de Magé, em pêso, acorrerá ao local do acontecimento, pois além de se tratar de um fato inédito, é a primeira vez que o maior município do Brasil recebe uma visita cardinalícia. Por tal motivo as autoridades municipais de Magé estão preparando festiva recepção aos convidados.

Narrando aos telespectadores do Canal 9 um pouco da história e das propriedades miraculosas do pôço bento de Anchieta o padre Frota Gentil declarou ter esperanças de que Magé se transforme em breve num centro nacional de peregrinações, já que o pôço bento tem no seu acervo a realização de muitas graças e milagres no decorrer dêstes últimos séculos.

O próprio Gilson Amado, durante a entrevista, deu conta da profundidade que já atingiu a campanha pró-canonização de Anchieta. Referiu-se o jornalista a uma confirmação que foi feita acidentalmente na rua.

"Uma senhorita angustiada dizia à sua companheira que a Faculdade lhe negara segunda chamada para uma prova. Ao que lhe retrucou a outra ter resolvido caso semelhante o ano passado com uma novena ao Pai Anchieta. Três dias depois, inesperadamente a Faculdade chamou-a para a segunda prova e tudo ficou "ouro sôbre azul".

RONDA DO DC

Traído pela espôsa fuzilou seu rival

O bombeiro hidráulico Lourival Cunha (42 anos, Travessa Guedes, 1, ap. 501), baleou, ontem, na Rua do Estácio, esquina com Maia Lacerda, seu rival, o comerciário José Gomes da Costa (26 anos, Rua General Castrioto, 384, Niterói), que se encontra em estado gravíssimo no Hospital Sousa Aguiar, com projéteis de revólver, alojados na região lombar e no abdome.

Detido e levado para o 8.º Distrito Policial, declarou o agressor que a vítima perseguia sua mulher, Carvalhina Cunha (27 anos, doméstica) tendo, por várias vêzes, procurado dissuadi-lo do intento. Na mesma ocasião em que o agressor depunha no 8.º Distrito Policial, perante o escrivão Gabriel e detective Lauro, sua espôsa comparecia ao hospital para saber do estado da vítima.

Tal fato, despertou a atenção do detective ali de plantão, que resolveu detê-la e levá-la para o 8.º DP, a fim de explicar-se perante as autoridades policiais e pensar no que iria relatar ao marido que, por sua causa, prestará contas à Justiça. Encerrávamos os nossos trabalhos, quando falamos com o detective Gabriel e ela ainda não havia chegado ao DP.

Sem nada ter com o caso, recebeu uma das balas desfechadas pelo bombeiro hidráulico, o comerciante sírio Isaac Charrud (32 anos, Rua do Estácio de Sá, 115, ap. 401), que está, também, internado no Hospital Sousa Aguiar, por ter sido atingido na coxa direita, cujo ferimento o impedia de locomover-se.

Recomendação do juiz aos advogados

O presidente do I Tribunal do Júri, juiz Roberto Talavera Bruce, recomendou aos advogados que não quiserem comparecer a plenário, para defenderem seus constituintes, para que comuniquem sua decisão com três dias de antecedência a fim de que possa ser feita regularmente a designação do substituto.

Nôvo júri: acusados da "chacina do Caju"

Condenado a 103 anos de reclusão, um dos implicados na chamada "Chacina do Caju", o Euclides Raimundo de Araújo, vai a segundo julgamento no I Tribunal do Júri e pretende pleitear, por intermédio de seu patrono, a redução das penas acumuladas que lhe foram impostas. Na oportunidade, será submetido a julgamento Milton dos Santos, que foi acusado de ter participado da chacina.

Colisão no Méier com cinco vítimas

A colisão entre o autocaminhão, chapa GB-60-3161, dirigido pelo profissional José Luís de Melo (41 anos, Rua Ceará, 146 — São Francisco Xavier) e o lotação GB-4-95-98, conduzido por Eduardo José dos Santos, verificada na Rua São Francisco Xavier, em frente ao número 570, da linha "Mauá-Campinho", vitimou os dois motoristas, e mais três passageiros do coletivo que são: Humberto Catalino (59 anos, casado, funcionário estadual, Rua Gustavo Gama, 286 — Méier); Roberto César de Lima Vilalva (17 anos, estudante, Travessa Antônio, 505 — Bento Ribeiro); e Odete Lopes Marcos (44 anos, solteiro, auxiliar de escritório, Rua Passagem nº 72 — apartamento 515 — Botafogo). Todos foram medicados no Hospital Sousa Aguiar com contusões e escoriações. Encerrávamos os nossos trabalhos, quando falamos com o comissário Brasil, do 20º DP, ocasião em que chegavam ao DP os dois motoristas, recém-medicados no HSA.

Polícia deixa criminosos à vontade

Ladrões estão aproveitando o desvio da atenção da Polícia carioca — preocupada com os problemas que estão sendo resolvidos pelas Fôrças Armadas — para agirem à vontade nas ruas da cidade e, segundo as queixas, de preferência, visam os passageiros dos ônibus, empregando a violência para roubá-los. Ontem, vários telefonemas foram dados à nossa redação, ocasião que algumas pessoas, irritadas, perguntavam: "Ainda há policiamento na Guanabara?". Alguns referiram-se a uma nota publicada, na qual mencionava que doze turmas da Delegacia de Vigilância, chefiadas pelo detective Daniel Mendes, reiniciara suas atividades contra delinqüentes, interrompidas devido aos recentes acontecimentos políticos-militares. Frisaram, que o esquema de ação elaborado, não foi executado, continuando os assaltos e roubos nas casas e nos coletivos. Esperamos que a Polícia retome sua função em defesa da população, livrando-a de criminosos primários e de alta periculosidade, que estão aproveitando a ausência dos policiais para agir.

Pará: normal o tráfego nas rodovias

Notícias procedentes de Belém, do Pará, informam que as rodovias de ligação com outros Estados já se encontram em perfeitas condições de trafegabilidade, estando seu movimento diário em evolução.

Salientam os registros do Departamento de Estatística da Polícia Rodoviária do Pará que chegaram à capital, procedentes de vários Estados, vinte e cinco caminhões trasportando carga diversa.

Alimentos

Segundo os mesmos informes, os veículos levavam em sua maioria gêneros alimentícios. O movimento dos dias: 1º e 2 de abril acusou a chegada de seis caminhões, com procedência de Goiás, dois do Maranhão, oito de São Paulo e nove da Guanabara.

SUNAB: guerra aos tubarões vai prosseguir

Não obstante estar paralisada devido à crise, a SUNAB, segundo apuramos, continuará o seu trabalho, no sentido de exercer a fiscalização e tabelamento de preços, como vinha fazendo e merecendo, da opinião pública, o apoio integral.

Por ora, informa o Departamento de Imprensa da SUNAB que estão suspensas tôdas as suas atividades, inclusive de fiscalização, por estarem aguardando ordens superiores.

Crise

Diz ainda, aquêle Departamento, que todos os funcionários estão a postos, mas que em virtude da crise político-militar ficaram acéfalos.

Na última semana, era intenso o trabalho em estabelecer preços de diversos produtos. Cogitava-se, estabelecer os preços de tinturarias, leite, materiais de construção, óleos e gorduras e indústrias automobilísticas.

São Lourenço
HOTEL AVENIDA
TEL. 46-7354 — RIO

CLINICA MÉDICO-CIRÚRGICA DO
DR. AMÉRICO CAPARICA
Consultório. Rua Visconde do Rio Branco 31 (Elevador) — Telefone: 42-2056 — Diàriamente das 15 às 18 horas.
Residência: Rua Gonçalves Crespo 366 — 2º andar — Apartamento n. 201 — Telefone: 28-0263

LU da GB faz 'Sapucaia" em Botafogo: lixo

Moradores da Rua General Dionísio, em Botafogo vieram à nossa redação reclamar contra o Serviço de Limpeza Urbana do Estado da Guanabara, que inexplicàvelmente não recolheu o lixo, até agora deixado sôbre a calçada pelos próprios garis, transformando aquela artéria em autêntica sapucaia.

O fato vem causando espécie aos que por ali são obrigados a transitar, uma vez que o mau cheiro é sentido à longa distância, fazendo com que os moradores mantenham fechadas as janelas, não só devido o odor, como em virtude das môscas, que em grande número parasitam sôbre o lixo espalhado na calçada.

Apesar dos reclamos inúmeros efetuados pelos que ali residem ao Serviço de Limpeza Urbana, nenhuma providência foi tomada, já que o lixo já está naquêle local há mais de uma semana, proveniente ainda dos resíduos e lixos trazidos pela penúltima chuva que caiu sôbre a cidade. Por ocasião do último temporal, a água espalhou mais os detritos, aumentando o suplício dos que moram na Rua General Dionísio.

BANCO PEDE SANGUE

Os dias de recesso da Semana Santa e os que se seguiram nesta semana fizeram com que diminuísse a freqüência de doadores de sangue no Instituto de Hematologia Artur de Siqueira Cavalcanti.

Para que não venha pois a faltar sangue nos Hospitais da Secretaria de Saúde, está o Instituto apelando para seus amigos voluntários para que compareçam no horário de 2 às 12 horas para doar sangue.

GUANABARA É NOTÍCIA

Escolas e repartições funcionando

As escolas e ginásios estaduais voltaram a funcionar ontem normalmente. Também as repartições públicas do Estado estão em pleno funcionamento. A Secretaria de Finanças anunciou que tôdas as Coletorias Estaduais estão recebendo o pagamento de impostos estaduais mesmo que sejam feitos em cheques sem visto bancário.

Pequenas obras sem licença

O coordenador das Administrações Regionais, engenheiro Mário Campelo disse ontem que os proprietários do Estado que queiram, poderão mandar fazer calçadas e reformar fachadas de suas casas, sem a obrigatoriedade de retirar licenças, bem como pinturas externas e internas.

Pagamento do funcionalismo

Deverá ter início no próximo dia 7, têrça-feira, o pagamento do funcionalismo do Estado. Como de praxe, receberão nesse dia os servidores do lote 1.

Internamento de menores

A Secretaria de Serviços Sociais, sra. Sandra Cavalcanti determinou ontem a imediata concorrência pública para internação de menores, por conta do Estado, em estabelecimentos e obras sociais especializadas no atendimento a crianças até dois anos, creches de 3 a 5 em casas maternais.

Federação conclama o funcionalismo

A Federação dos Servidores do Estado, órgão que congrega a maioria das entidades da classe, e lançou ontem uma nota oficial conclamando o funcionalismo a continuar emprestando com a dedicação que o caracteriza, o máximo de colaboração e apoio às autoridades estaduais e federais para maior êxito da grandiosa obra administrativa do Estado.

Chefe do policiamento do do palácio

Durante a crise militar em que o Palácio da Guanabara estêve uma praça de guerra, deve-se destacar a atitude do capitão da Polícia Militar, Nei Soares, chefe do Policiamento do Palácio.

Oficial de elite, moderado a todos atendia com solicitude, principalmente os jornalistas credenciados no Gabinete do governador.

E' oficial de alto gabarito que mesmo nas horas graves, mantém-se calmo, ponderado e sem violências.

Professor pode acumular

A Comissão de Acumulação de Cargos deferiu ontem a acumulação solicitada por Aloisio de Moraes, professor de Ensino Secundário (Inglês) do Colégio Pedro II e de ensino técnico no Estado, também de Inglês.

Deliberou a Comissão que a acumulação é permitida pela Constituição Federal (artigo 185) o exercício de dois cargos de magistério com absoluta correlação de materiais.

Despachos do governador

Em despachos, o governador Carlos Lacerda assinou inúmeros despachos sôbre obras e melhoramentos e funcionalismo.

Diversos processos de maus funcionários também sofreram a assinatura do governador, com demissões e suspensões. Por corrupção passiva foi demitido da Polícia de Vigilância, Batuel Ferreira, por receber seis mil cruzeiros de um negociante; Osmar Alves Luis também demitido por alvejar um colega o José de Andrade de Sousa por falsidade em escritura lavrada no 5º Ofício de Notas; por incontinência pública e escândalo, também saíram dos quadros do Estado, Lidelis Galloti, Carlos Frederico Buys, Amaro da Silva, Luís Carlos da Silva e Severino Vieira.

Criadas as coordenações

Entrou ontem em vigor o decreto do governador que cria as Coordenações de Segurança sediadas em cada uma das 21 Regiões Administrativas, que serão integradas pelos Distritos Policiais localizadas nos limites dessas regiões.

Pelo decreto, cada Região Administrativa corresponderá uma Coordenação de Segurança.

Há politicalha em Cannes mas Brasil pode ganhar Palma

O cineasta Gláuber Rocha, diretor de "Deus e o Diabo na Terra do Sol", o escolhido do Brasil para ir a Cannes, disse que não obstante a política do Festival o Brasil pode trazer a "Palma de Ouro".

Gláuber Rocha acha o filme do sueco Ingrmam Bergman, "O Silêncio" como o provável vencedor, mas se a comissão olhar um pouco a qualidade de "Deus e o Diabo" êste poderá trazer a Segunda Palma.

"DEUS E O DIABO"

Gláuber Rocha afirmou que seu filme transporta para o cinema um autêntico romance de aventuaras nordestinas, dêsses que se compram nas feiras. São várias histórias reunidas num só filme, e quem já assistiu ao filme como o sr. Ami Courvoaisier, delegado da "Unifrance Filme do Brasil, afirma tratar-se de "um filme digno do Festival de Cannes e talvez o momento mais inspirado do cinema brasileiro".

"Deus e o Diabo" foi rodado no cenário natural da história: em Monte Santo, no interior da Bahia, e no deserto de Cocorobó. Apresenta Geraldo del Rei e Ioná Magalhães nos papéis principais. "Deus e o Diabo" venceu por 7 x 0, ao muito bom "Vidas Sêcas", de Nélson Pereira dos Santos, no julgamento da Comissão de Departamento Cultural do Itamarati que indicou o representante brasileiro ao Festival de Cannes.

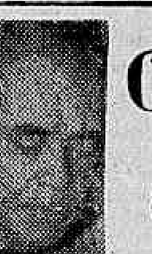

O homem que sabe demais

EXCLUSIVO PARA O DC

TIMBAÚBA (da equipe do DC)

Liberdade completa

A revolução que retirou do poder o sr. João Goulart apresentou-se a Nação como sendo a restauradora da democracia, defensora da Constituição, mantenedora da lei e guardiã dos direitos individuais e da disciplina. A indisciplina, a propagação comunista, a infiltração vermelha nas hostes governamentais teriam sido os motivos primordiais que levaram os chefes do Exército a se colocarem à frente de suas tropas, aqui e nos Estados, para restaurar as liberdades ameaçadas.

LIBERDADE

Os fatos estão mostrando que o intuito dos chefes militares não está sendo respeitado e acatado. A tão decantada liberdade hoje em dia, pelo menos no Estado da Guanabara, está sofrendo mais que nos dias do govêrno depôsto. Não há liberdade de opinião, não há liberdade de pensamento, não há liberdade de dizer e escrever. O assalto à redação de "Ultima Hora" com depredação de máquinas e outros objetos; a invasão à "Gráfica Editora Revistas Nacionais" onde estavam sendo impressos vários livros e entre êles o "Carreirista da Traição", de Epitácio Caó, contra o governador da Guanabara e a destruição dos exemplares de "Pamfleto" encontrados nas bancas, tudo isto levado a efeito por ordem de quem se considera o principal líder da revolução vitoriosa.

MAIS AINDA

A interdição das dependências do gabinete do Ministério da Saúde, no edifício do Clube de Engenharia, pela polícia política guanabarina é mais uma violência praticada. Como um órgão policial estadual pode interditar uma dependência do govêrno federal achando-se o país no regime legal e em atividade todos os podêres constitucionais? Os sindicatos são órgãos sujeitos a fiscalização e contrôle do Ministério do Trabalho e são os representantes legais das classes a que pertencem. A interdição das sedes do Instituto Superior de Estudos Brasileiros, do Ministério da Educação e Cultura e dos Institutos de Aposentadoria e Pensões, todos órgãos federais, é mais uma demonstração de que a vingança está dominando entre as autoridades policiais da Guanabara que estão aproveitando a oportunidade para extravasar o ódio que de muito estavam cheias. A invasão da SUPRA com as respectivas portas lacradas como se se tratasse de um antro de jogatina, a invasão da residência do ex-ministro e deputado federal Abelardo Jurema, as altas horas da noite, a prisão de outros deputados federais são outras tantas violências que não se compreende.

TRAIÇÃO

Inegàvelmente a revolução está sendo traída nos seus princípios. Está se criando, entre ela e o povo, um clima de dúvidas e de incertezas, de suspeitas. Os chefes militares responsáveis pelo movimento revolucionário devem, quanto antes, tomar atitudes seguras e decisivas contra a ação dissolvente de alguns elementos auxiliares da revolução que estão se aproveitando da oportunidade para vinganças pessoais e para sua própria propaganda pelo terror. Sem dúvida nenhuma o general Kruel e os outros chefes militares ignoram o que se está fazendo em nome da revolução e a pretexto de limpar áreas de infiltração comunista. Daí a necessidade de que, com os poderes que dispõem, fazerem travar a ação dos referidos elementos à frente dos quais se destaca a pessoas do governador da Guanabara. Ou fazem isto quanto antes ou então terão que, mais tarde realizar outro pronunciamento, a fim de que sejam restaurados os princípios morais e políticos que nortearam a revolução de 1.º do corrente. Como está é que não pode continuar. Investigações, se necessárias, deverão ser feitas calmamente, em forma legal, sem violências e atrabiliarismos, sem ameaças e ocupações ilegais. O que fôr apurado pela violência não terá o apoio da Justiça que não admite nem aceita meios extra-legais.

LIBERTAS!

A liberdade tem que ser total, completa, absoluta. Não se concebe uma liberdade por parte, reduzida, limitada. Se é assim que o governador da Guanabara entende o "libertas quae sera tamen" está enganado, muito enganado. No Brasil liberdade é um dogma, um princípio. Não podem ser desrespeitados, diminuídos, reduzidos pela vontade de quem quer que seja. Que os chefes militares corram em defesa das nossas liberdades antes que o sanguinarismo, a vindita, o ódio, a vingança tenham-nas destruído para sempre.

LOTERIA DO ESTADO DA GUANABARA

Decreto n.º [illegible], de 18-3-62, ratificado pelo Govêrno Federal, conforme Decreto [illegible], de 10 de maio de 1962

PRÊMIO MAIOR

84.ª EXTRAÇÃO — Cr$ 5.000.000,00 — PLANO "A-R"

Lista de SEXTA-FEIRA, 3 de ABRIL de 1964

2.647 Prêmios — A dezena do 2.º prêmio figura no corpo da lista

1º PRÊMIO: 13283 — 5.000.000,00 de Cruzeiros

APROXIMAÇÃO: 13282 — 25.000,00 CRUZEIROS; 13284 — 25.000,00 CRUZEIROS

2º PRÊMIO: 12444 — 400.000,00 CRUZEIROS

3º PRÊMIO: 18428 — 150.000,00 CRUZEIROS

4º PRÊMIO: 5273 — 100.000,00 CRUZEIROS

5º PRÊMIO: 11828 — 50.000,00 CRUZEIROS

PRÊMIOS	CR$
1	
[illegible]	2.500,00
1094	3.000,00
1144	2.500,00
1244	2.500,00
1344	2.500,00
1400	3.000,00
1444	2.500,00
1542	3.000,00
1544	2.500,00
1563	3.000,00
1590	3.000,00
1644	2.500,00
1663	3.000,00
1744	2.500,00
1844	2.500,00
1944	2.500,00
2	
2044	2.500,00
2144	2.500,00
2244	2.500,00
2344	2.500,00
2444	2.500,00
2497	3.000,00
2544	2.500,00
2644	2.500,00
2744	2.500,00
2757	3.000,00
2844	2.500,00
2856	3.000,00
2944	2.500,00
3	
3044	2.500,00
3098	3.000,00
3103	3.000,00
3144	2.500,00
3244	2.500,00
3344	2.500,00
3444	2.500,00
3544	2.500,00
3595	3.000,00
3644	2.500,00
3744	2.500,00
3837	3.000,00
3844	2.500,00
3944	2.500,00
4	
4044	2.500,00
4137	3.000,00
4144	2.500,00
4244	2.500,00
4344	2.500,00
4393	3.000,00
4444	2.500,00
4449	3.000,00
4544	2.500,00
4554	3.000,00
4609	3.000,00
4644	2.500,00
4744	2.500,00
4774	3.000,00
4844	2.500,00
4944	2.500,00
4976	3.000,00
5	
5044	2.500,00
5144	2.500,00
5195	3.000,00
5211	3.000,00
5244	2.500,00
5344	2.500,00
5381	3.000,00
5389	3.000,00
5444	2.500,00
5511	3.000,00
5544	2.500,00
5644	2.500,00
5704	3.000,00
5744	2.500,00
5793	3.000,00
5844	2.500,00
5944	2.500,00
6	
6044	2.500,00
6144	2.500,00
6209	3.000,00
6244	2.500,00
6344	2.500,00
6444	2.500,00
6544	2.500,00
6644	2.500,00
6651	3.000,00
6744	2.500,00
6844	2.500,00
6944	2.500,00
7	
7044	2.500,00
7099	3.000,00
7144	2.500,00
7186	3.000,00
7244	2.500,00
7292	3.000,00
7344	2.500,00
7444	2.500,00
7544	2.500,00
7567	3.000,00
7613	3.000,00
7644	2.500,00
7744	2.500,00
7813	3.000,00
7844	2.500,00
7944	2.500,00
7984	3.000,00
8	
8044	2.500,00
8122	3.000,00
8144	2.500,00
8149	3.000,00
8244	2.500,00
8344	2.500,00
8360	3.000,00
8392	3.000,00
8444	2.500,00
8454	3.000,00
8492	3.000,00
8544	2.500,00
8644	2.500,00
8744	2.500,00
8811	3.000,00
8844	2.500,00
8879	3.000,00
8909	3.000,00
8944	2.500,00
9	
9044	2.500,00
9144	2.500,00
9244	2.500,00
9338	3.000,00
9344	2.500,00
9375	3.000,00
9400	3.000,00
9444	2.500,00
9544	2.500,00
9644	2.500,00
9744	2.500,00
9844	2.500,00
9901	3.000,00
9944	2.500,00
10	
10044	2.500,00
10067	3.000,00
10131	3.000,00
10144	2.500,00
10209	3.000,00
10233	3.000,00
10244	2.500,00
10344	2.500,00
10444	2.500,00
10543	3.000,00
10544	2.500,00
10578	3.000,00
10616	3.000,00
10644	2.500,00
10648	3.000,00
10698	3.000,00
10744	2.500,00
10770	3.000,00
10844	2.500,00
10944	2.500,00
11	
11044	2.500,00
11091	3.000,00
11118	3.000,00
11144	2.500,00
11244	2.500,00
11344	2.500,00
11444	2.500,00
11463	3.000,00
11485	3.000,00
11544	2.500,00
11612	3.000,00
11644	2.500,00
11720	3.000,00
11744	2.500,00
11844	2.500,00
11944	2.500,00
12	
12044	2.500,00
12060	3.000,00
12144	2.500,00
12244	2.500,00
12344	2.500,00
12300	3.000,00
12455	3.000,00
12496	3.000,00
12544	2.500,00
12546	3.000,00
12575	3.000,00
12644	2.500,00
12744	2.500,00
12803	3.000,00
12844	2.500,00
12944	2.500,00
13	
13044	2.500,00
13102	3.000,00
13144	2.500,00
13224	3.000,00
13244	2.500,00
13344	2.500,00
13444	2.500,00
13517	3.000,00
13544	2.500,00
13643	3.000,00
13644	2.500,00
13744	2.500,00
13821	3.000,00
13844	2.500,00
13944	2.500,00
14	
14004	3.000,00
14023	3.000,00
14040	3.000,00
14044	2.500,00
14054	3.000,00
14087	3.000,00
14144	2.500,00
14156	3.000,00
14189	3.000,00
14218	3.000,00
14244	2.500,00
14309	3.000,00
14320	3.000,00
14344	2.500,00
14444	2.500,00
14454	3.000,00
14544	2.500,00
14634	3.000,00
14644	2.500,00
14744	2.500,00
14844	2.500,00
14944	2.500,00
15	
15014	3.000,00
15044	2.500,00
15144	2.500,00
15213	3.000,00
15244	2.500,00
15273	3.000,00
15344	2.500,00
15444	2.500,00
15502	3.000,00
15519	3.000,00
15544	2.500,00
15597	3.000,00
15598	3.000,00
15644	2.500,00
15681	3.000,00
15744	2.500,00
15844	2.500,00
15944	2.500,00
16	
16009	3.000,00
16044	2.500,00
16144	2.500,00
16244	2.500,00
16268	3.000,00
16279	3.000,00
16294	3.000,00
16344	2.500,00
16367	3.000,00
16444	2.500,00
16493	3.000,00
16544	2.500,00
16610	3.000,00
16644	2.500,00
16681	3.000,00
16693	3.000,00
16744	2.500,00
16841	3.000,00
16844	2.500,00
16944	2.500,00
16977	3.000,00
17	
17044	2.500,00
17144	2.500,00
17146	3.000,00
17244	2.500,00
17344	2.500,00
17444	2.500,00
17511	3.000,00
17544	2.500,00
17644	2.500,00
17744	2.500,00
17773	3.000,00
17811	3.000,00
17844	2.500,00
17876	3.000,00
17879	3.000,00
17944	2.500,00
17954	3.000,00
18	
18044	2.500,00
18144	2.500,00
18191	3.000,00
18244	2.500,00
18344	2.500,00
18369	3.000,00
18444	2.500,00
18544	2.500,00
18572	3.000,00
18577	3.000,00
18644	2.500,00
18660	3.000,00
18744	2.500,00
18784	3.000,00
18819	3.000,00
18844	2.500,00
18848	3.000,00
18923	3.000,00
18944	2.500,00
18974	3.000,00

Todos os números terminados em 3 (final do 1º prêmio) têm Cr$ 2.400,00

As dezenas 28, 73 e 28 do 3.º, 4.º e 5.º prêmios têm Cr$ 2.500,00

As extrações principiam às 15 horas

84.ª EXTRAÇÃO — O Fiscal Geral de Loterias: FERNANDO GOMES CALAZA — 84.ª EXTRAÇÃO

Prisão do prefeito e afastamento de vereadores

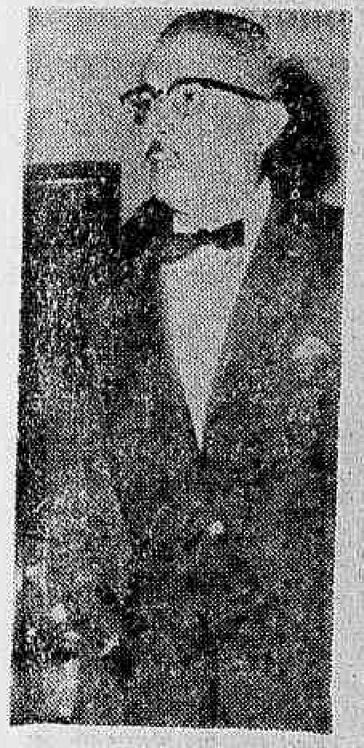

O governador Badger Silveira deu posse, ontem, ao nôvo secretário de Segurança Pública do Estado, coronel Hugo de Sá Campelo Filho, designado pelo general Manoel Rodrigues de Carvalho Lisboa, comandante da 1.ª Infantaria Divisionária, encarregado do dispositivo de segurança do Estado do Rio. O flagrante foi tomado no gabinete do chefe do Executivo fluminense, quando o empossado fazia uso da palavra.

Nôvo secretário de Segurança no E. Rio

NITERÓI — Tomou posse, ontem, às 16 horas, o nôvo secretário de Segurança do Estado, tenente-coronel Hugo de Sá Campelo Filho, em substituição ao tenente-coronel Newton de Faria.

O tenente-coronel Newton de Faria, que havia assumido a SS durante a crise político-militar, retornou as suas funções na Escola de Comando e Estado-Maior do Exército.

NOTA

Explicando a substituição do Secretário de Segurança, o Comando do ID/1 expediu a seguinte nota oficial:

"Em virtude da retomada de suas atividades na Escola de Comando e Estado-Maior do Exército, o ten.-cel. Newton de Faria, passará hoje, às 15,30 horas, o cargo de Secretário de Segurança do Estado do Estado do Rio de Janeiro ao ten.-cel. Hugo de Sá Campelo Filho.

O ten.-cel. Newton de Farja havia assumido a Secretaria de Segurança em conseqüência da emergência criada no Estado pelos recentes acontecimentos".

Estudantes invadem a U. F. E.: deposição

NITERÓI — Estudantes fluminenses de curso superior, liderados por universitários da Faculdade de Direito, realizaram, ontem, à tarde, na sede do Centro Acadêmico Evaristo da Veiga, uma assembléia-geral preparatória para marcar novas eleições na União Fluminense dos Estudantes, e, ontem mesmo, invadiram a sede daquela entidade, guardada apenas por dois soldados da Polícia Militar.

Em vista da situação, ainda de intranqüilidade na capital fluminense a Assembléia não contou com o número esperado de estudantes, tendo sido na ocasião feito um levantamento do material encontrado na sede da UFE, a fim de resguardar os invasores de possíveis acusações futuras.

NOTA OFICIAL

Anteontem, os dirigentes do CAEV divulgaram uma nota oficial, em que dão conta da assembléia permanente de sua entidade e convocam os estudantes fluminenses para a reunião de ontem.

E' o seguinte o teor da nota oficial do CAEV: O "Centro Acadêmico Evaristo da Veiga, órgão representativo da Faculdade de Direito da UFERJ, estando em assembléia geral permanente, desde o dia 31 último, em virtude dos graves acontecimentos que ocorrem no país, convoca todos os Diretórios Acadêmicos e Universitários Fluminense, a comparecerem, hoje, dia 3 de abril, na Faculdade de Direito de Niterói, às 16 horas, para que se inteirem de importantes decisões e destinos da classe universitária em geral, tendo em vista a posição assumida pela UFE e DCE de solidariedade aos agitadores profissionais do país que, permanentemente, dominam a UNE e promovem a agitação que se desencadeou nestes dias".

Suspensos os cortes de luz

NITERÓI — Em virtude das últimas chuvas, foram suspensos os cortes do circuito na zona de concessão da CBEE (8 municípios, inclusive Niterói), ontem, por determinação do engenheiro Luís Zaidman, subcoordenador do Racionamento. As restrições vinham se verificando, diàriamente, por um período de 40 minutos. Também no Norte do Estado, foi suspenso o racionamento de energia.

O subcoordenador de Racionamento explicou que a suspensão dos cortes constitui medida preventiva, por solicitação do ex-secretário de Segurança, coronel Newton Farias, e poderão ser restabelecidos, oportunamente. Informou, ainda, que é da conveniência da Secretaria de Energia a suspensão definitiva.

I.º CONGRESSO DE PROFESSÔRES

NITERÓI — Prosseguem os preparativos para a realização do I Congresso de Professôres Primários Estaduais, promovido pela UPPE e patrocinado pela Secretaria de Educação e Cultura do Estado do Rio.

Comissão de professôres da UPPE obteve do governador Badger Silveira todo o apoio à iniciativa, tendo o chefe do Executivo aprovado a concessão da verba de Cr$ 400 mil para as despesas do Congresso, a ser realizado de 15 a 22 de maio, na "Casa do Professor", em Niterói.

O I Congresso de Professôres Primários Estaduais tem por objetivo o debate de problemas técnicos e pedagógicos, de administração da escola primária e da formação de professôres primários e assistência aos mesmos.

COMISSÕES

Reunida na sede da UPPE foram eleitas as comissões integrantes do conclave, tendo como secretária-geral a professôra Maria do Carmo de Oliveira Pimentel. As suas presidentes são as seguintes: Comissão Técnica, Anita Custódio Cardoso; Anais Marlise Siqueira Barbosa; Recepção, Transporte e Homenagens, Luzia Moreira da Cruz; Decoração e Propaganda, Feliciana Arelano de Sousa; Atividades Sociais, Jocila Castro Peixoto; Imprensa e Rádio, Célia de Freitas Pacheco; Informações e Comunicações, Dirce Policarpo de Oliveira.

A Comissão Central, sob a presidência da professôra Iclêia Gomes de Almeida, é integrada pelas educadoras Djalma Fagundes, Nereira Sousa Lima, Clícia Maria de Almeida, Mirtes Costa Freire, Maria José Seixas Braga, Alzira Bittencourt, Hortênsia de Magalhães Coutinho e Jânia Gonçalves da Fonte.

MAGÉ — (Do correspondente) — Esta cidade viveu, ontem, clima de intensa atividade com a chegada de tropas da Polícia Militar que vieram com a incumbência de guardar a Prefeitura, cujo titular, prefeito José Barbosa Pôrto (PTB), vem sendo acusado de "comunista" e seu mandato está sendo ameaçado de ser cassado pelos edis locais.

A falta de quorum fêz com que a Câmara de Vereadores deixasse de mão aquêle expediente, tendo alguns vereadores, entre êles os srs. Paulo Barenco, Abílio Gomes Vieira e Antônio Soares, apresentado ao chefe do Executivo, como saída honrosa, a sugestão de apresentar a sua renúncia ao cargo e, caso não aceitasse, iriam pedir o seu impedimento por 180 dias. Não aceitando nenhuma das duas hipóteses, o prefeito José Barbosa Pôrto, entrou com um pedido de licença por noventa dias, rejeitado de pronto pelos vereadores.

CASSAÇÃO DE MANDATOS

Os vereadores locais Astério dos Santos, líder sindical de Santo Aleixo, e Darci Santos, considerados pelos seus pares como comunistas, tiveram ontem os seus mandatos cassados.

A votação do impedimento de atividade política dos dois vereadores, em sessão especial, foi por unanimidade, tendo comparecido, dos dezessete membros da CM, treze vereadores.

PRISÃO

À hora em que encerrávamos os nossos trabalhos, na cidade corria o boato de que o governante magéense estaria sendo procurado pela guarnição da Polícia Militar para ser encaminhado para a capital fluminense como prêso.

O sr. José Barbosa Pôrto é acusado, além de comunista, de crime de peculato, desvio de verbas e falha no orçamento de 63 — o que daria motivo para o impedimento, pleiteado pelos vereadores pessedistas — como informou à reportagem do DC o vereador Antônio Soares.

ASSUME O VICE

A Câmara dos Vereadores, que se encontra em assembléia permanente, desde anteontem, estava convocando seus membros para dar posse ainda ontem, ao vice-prefeito Moacir Pimentel (PSD).

O vereador Antônio Soares não sabia informar — em declarações ao DIARIO CARIOCA — o porquê da assunção ao cargo do vice-prefeito, uma vez que não fôra votado o impedimento do titular. Ao que tudo indica, a atitude da Câmara se baseava na eventual prisão do atual prefeito.

Durante o dia de ontem, a estação hidroviária de Niterói, permaneceu fortemente guarnecida pelo Exército e a praça fronteira continua isolada.

* FLAGRANTES — ANTONINO MARQUES

Da Assembléia ao Ingá: depois da prisão de Badger

1 — Logo depois que tomou conhecimento da prisão do governador Badger Silveira (às 21 horas, do dia 1.º), o presidente da Assembléia Legislativa, sr. Cordolino Ambrósio, cabisbaixo, reocupou a Mesa Diretora, para informar o fato e mais: o I Exército havia lhe informado que Badger não seria destituído. Em seguida, tentou renunciar, no que foi obstado pelos outros deputados.

• • •

2 — O deputado Simão Mansur (UDN), que estava conosco e havia declarado reconhecer no sr. Badger Silveira o governador constitucional foi ao plenário. Dizendo que Cordolino não praticou nenhum ato que o desmerecesse fêz apêlo para que continuasse e assim foi feito.

• • •

3 — Na ante-sala da AL, o repórter e os deputados, Kiffer Neto e Michel Salim Saad, comentavam os erros de João Goulart, quando bateu o telefone para Michel. Era sua espôsa preocupada. Êle disse-lhe: "estou aqui cumprindo o meu dever. Mantenha a fibra. Sei que você tem fibra etc..." Antes comentava que êle, Henri Nôvo, Pereira Pinto e Kiffer Neto estavam ameaçados de prisão.

• • •

4 — Retornando do plenário, o deputado Simão Mansur entrou na nossa conversa e disse que passara a noite anterior (de 31 para 1.º), no Palácio Guanabara, com o governador Lacerda. De lá, saíra para ir pedir apoio ao Forte do Leme e como estava sem carteira de deputado quase ficou por lá mesmo. Acrescentou que foi convidado para ser o interventor, tendo sido colocado à sua disposição o "aviso" 20, "Rio Doce", que se encontrava nas barcas. Considerou a interventoria uma palhaçada e o sr. Badger Silveira como o governador constitucional. Criticou o sr. Badger, dizendo que êle fêz muitas besteiras, inclusive uma proclamação lida pela Rádio Nacional, atacando em palavras de baixo calão ("gorilas") as Fôrças Armadas, que foi gravado na sua presença, pela oficialidade do Forte de Copacabana.

• • •

5 — Cordolino Ambrósio — em seu gbinete — tentou ligação com o Exército para saber a história da interventoria, que o próprio Exército havia lhe negado fundamento, horas antes. Recusou-se a ir ao Palácio, argumentando que era o presidente do Legislativo e deveria manter-se ali, julgando conveniente a ida de uma comissão de líderes. Foi uma comissão mista (Peixoto Filho, José Kesen, Michel Saad, Henri Nôvo, Togo de Barros, Raul de Oliveira Rodrigues e Paulo Herve).

• • •

6 — No Palácio do Ingá, só o carro oficial entrou. O carro em que viajavam alguns repórteres e os deputados José Kezen e Peixoto Filho, ficou do lado de fora. Os repórteres — alguns — quase são presos, por não serem deputados. Só deputado poderia entrar.

• • •

7 — De retôrno do Palácio do Ingá, já na Assembléia, o deputado Michel Salim Saad assomou à tribuna, para louvar os ocupantes do Palácio, como se fôsse o grupo dêle o vitorioso. Nesse entremeio, o deputado Henri Nôvo vira-se para o deputado Kiffer Neto e comenta: "Esta eu não entendi". "Nem eu...", disse-lhe o Kiffer.

• • •

8 — Voltando ao grupo, depois de fazer um relato da tribuna, o deputado Michel Saad comenta: "Tive que me portar assim, depois eu explico". Ninguém falou nada.

• • •

9 — No carro em que viajou êste repórter, com os deputados, para o Palácio do Ingá, criticavam muito o sr. Raul Cid Loureiro, secretário do governador Badger Silveira, dizendo que êle foi o responsável pela prisão do sr. BS, pois tinha levado o governador a fazer o manifesto lido através da Rádio Nacional.

• • •

10 — Argumentos usados pelo almirante Heleno Nunes, para provar que o governador Badger Silveira nunca foi comunista, durante a reunião que manteve com oficiais das Fôrças Armadas, durante a madrugada de sua prisão: a) o governador sempre foi atacado pelos comunistas, por manter o padre Carvalho no "Plano Agrário"; b) os comunistas apoiaram o deputado Tenório Cavalcânti como candidato ao Ingá; c) quando o sr. Badger foi a Itaguaí, em companhia de Jango, foi vaiado pelos comunistas etc. etc...

* DC EM B. DO PIRAÍ — MARLINA ZAPPA

As mulheres barrenses realizarão, no próximo dia 21 de abril, a "Marcha da Família com Deus pela Liberdade". Contando com a colaboração de diversas associações e líderes religiosos, a passeata terminará com uma grande concentração, oportunidade em que serão ouvidos pronunciamentos de diversos líderes democráticos.

•

O delegado Luís Gonzaga foi afastado da Delegacia local, sendo substituído pelo comandante do 3.º Batalhão de Polícia, major Anivaldo de Sousa Paiva.

•

O C. E. Nilo Peçanha, sob a direção da professôra Diana Maura de Carvalho, está movimentando a Biblioteca Rosimar Pimentel, tendo criado o Grêmio Litero-Esportivo Prof. Vasconcelos.

•

Causou contentamento na população local, o início das obras de saneamento do Rio Piraí, sob orientação do DNOS, obra de vital importância para o município, que com a mudança do govêrno, esperamos que não sofra solução de continuidade.

•

"POTTINS"

Cresce o entusiasmo dos clubes locais pela eleição de "Miss" Barra do Piraí, sendo o mais entusiasta o Royal E. C., que fará o lançamento de sua representante por ocasião da peleja amistosa com o América F. C. (da GB). ● Aladir Ferreira, futura professôra e manequim da Socila é a provável candidata do Central E. Clube. ● Isa de Carvalho será outro ornamento do desfile que apontará a miss bela barrense. ● Com possibilidades, figura também o nome de Olívia Cândida pelo Barra Tênis Clube. ● Recebendo os amigos para "garde party" em sua fazenda o casal Isa-Paulo Fernandes. ● Muito atarefado o nosso estimado colega Lássio Silva. Haverá alguma novidade em pauta?

CLUBES & FATOS — LUIS VIVAS

Baile do Tubinho será atração no G. S. Rocha

NO PRÓXIMO dia 11, às 23 horas, o Grêmio Social do Rocha estará acontecendo com o "Baile do Tubinho", animado pelo conjunto "Bambas Rítmos". O traje será tubinho para as damas e passeio completo para os cavalheiros.

• • •

PUBLICAMOS, hoje, as datas para a escolha de "Sinhàzinha" dos clubes gonçalenses. Dia 2 de maio, Mauá; dia 9 de maio, Líder; dia 16 de maio, Casa Unidos de Portugal; dia 23 de maio, Embaixadores.

• • •

AS MÃES do bairro de Mutuaguassu, pedem, por nosso intermédio, ao governador Badger Silveira, para providenciar a conclusão do Grupo Escolar de Mutuá, pois inúmeras crianças estão sem estudo naquele populoso bairro. Vamos cuidar do ensino?

• • •

O CLUBE Recreativo Líder programou, para hoje, às 23 horas, "Baile do Perfume", animado pelo conjunto de Irani de Oliveira. O trajo será passeio completo.

• • •

O MAUÁ continua na apresentação de boas programações. Consta da série de promoções, as presenças de Rosemary, Wilson Simonal, Roberto Carlos e Jair de Taumaturgo, dia 19 do corrente, em "Festival de Brotos".

• • •

ATENDENDO ao convite do cronista Vital dos Santos, estivemos em seu luxuoso apartamento, esta semana. O bom-gôsto predomina no apartamento do festejado cronista fluminense.

• • •

CIMAR Gonçalves, môça linda que tanto sucesso alcançou no desfile "Rainha das Piscinas", foi convidada a concorrer ao título de "Miss" Campos.

Dia 30 de março, houve, a 1.a eleição do Conselho Federal da Ordem dos Músicos do Brasil, sendo eleito presidente o maestro José Siqueira, que na antiga organização da O.M.B. exercia o mesmo cargo, porém nomeado pelo presidente da República. Compareceram à eleição, 15 delegados eleitores sendo Eduardo Sérgio Feijó Marinho, diretor do conjunto Samba-"Show", e representante do Estado do Rio de Janeiro.

RIO-RIO BONITO
TRANSPORTE AFONSO LTDA.

De segunda a sábado:
Partida – Rio Bonito-Rio
Horário: 5.30 – 9 – 17 horas
Partida Rio-Rio Bonito
Horário: 6 – 13 – 18.30 horas

Domingo:
Partida Rio Bonito-Rio
Horário: 5.30 – 9 – 14.30 – 17 – 21 horas
Partida Rio-Rio Bonito
Horário: 6 – 9 – 13 – 21 horas.

VENDAS DE PASSAGENS NO RIO:
Estação Rodoviária Mariano Procópio Guichê 24
TEL.: 23-9112

Fechado o Conselho Sindical de Caxias

NITERÓI — A delegacia de Caxias informou que, em "blitz" realizada ontem e anteontem, fechou o Conselho Sindical do município e prendeu vários líderes sindicais. O delegado Sérgio Rodrigues vem realizando um policiamento ostensivo na cidade, com a colaboração de 20 policiais e um choque da Polícia Militar.

Todos os sindicatos de trabalhadores dos municípios da Baixada Fluminense foram fechados, embora sem intervenção, pela polícia local.

EXÉRCITO

Os líderes sindicais presos pelo delegado Sérgio Rodrigues e seus policiais foram encaminhados, ontem, mesmo, para o Exército. São os seguintes os presos: Crassime de Almeida (presidente do Sindicato dos Ferroviários), Jarbas Amorim (presidente do Conselho Sindical), Ezequiel de Sousa Silvano Neves da Silva, Francisco Eugênio da Silva, Arquimedes de Sousa Vieira, Lauritiz Jordão de Brito, Júlio Pires Lucas, Adauto Gomes dos Santos, Roberto Leite, Luís Roberto Mendes, Mário Garcia, Carlos Albano de Sousa, Antônio Morais da Silva, José Gregoleta Sobrinho, Doaemar Ribeiro, José Marino da Silva, Valdir de Sousa, Gastão Gonçalves de Araújo, Alberto Soares de Lima, Jorge Dias, Milton José de Almeida, Almir Serra, Francisco Feliciano da Silva, José Pereira da Silva, Odéias Teixeira, Amintas Henrique de Almeida e Paulo José dos Santos.

A simpática Marisa Iara, que deverá concorrer ao título de "Miss" São Gonçalo, pelo Caledônia. — (Foto de Valmir Gonçalves).

'Lei Sêca' no Estado do Rio

NITERÓI — O delegado de Costumes do Estado do Rio, sr. Milton Nunes, decretou ontem a "Lei Sêca" em todo o território fluminense. A portaria explica que os estabelecimentos que infligirem êste dispositivo poderão ser interditados.

Segundo a portaria da Delegacia de Costumes, os bares e estabelecimentos congêneres não poderão vender inclusive cerveja.

Emprêsa de Armazéns Gerais Carangola S.A.

ASSEMBLEIA GERAL ORDINARIA

Ficam os Senhores Acionistas convidados a comparecer à Assembléia Geral Ordinária, a realizar-se na forma do art. 16 dos Estatutos, no dia 24 de abril de 1964, às 10 horas, na sede social, na Rua Sacadura Cabral, 126, sobrado, a fim de deliberarem sôbre a aprovação do Relatório da Diretoria, Balanço Geral, demonstração da conta de Lucros e Perdas, contas e demais atos praticados pela Diretoria no Exercício de 1963, bem como do respectivo parecer do Conselho Fiscal. Em seguida, será procedida a eleição da Diretoria e do Conselho Fiscal e respectivos suplentes, para o período anual de 1964-1965, devendo também serem fixados os honorários da Diretoria e do Conselho Fiscal.

Os Senhores Acionistas para tomarem parte neste Assembléia deverão depositar suas ações na sede social, com três dias de antecedência.

Rio de Janeiro, 3 de abril de 1964.

Armando Campos Lopes — Diretor-Presidente
Nilo Borges Barreto Castilho — Diretor-Gerente.

Gen. Lisboa:

Tropas podem atuar contra manifestações

NITERÓI — Em nota oficial distribuída, ontem, o general Manoel Rodrigues de Carvalho Lisboa, comandante da ID/I, confraternizou-se com a populaão fluminense, "pelo espírito democrático revelado nos recentes acontecimentos. Comunicou, ainda, que o ID/ e a Guarnição de Niterói e São Gonçalo estão capacitados para atuar com o máximo de emergência contra qualquer manifestação.

Eis na íntegra a nota oficial do gen. Lisboa:

"O Comando da ID/I e Guarnição de Niterói e São Gonçalo, confraterniza-se com a ordeira população civil pelo alto espírito democrático revelado no desenrolar dos recentes acontecimentos e comunica ao povo, para sua tranquilidade, achar-se perfeitamente capacitado moral e materialmente, para atuar com o máximo de energia contra tôda e qualquer manifestação, isolada ou coletiva, contrária aos interêsses da população fluminense e dos objetivos das Fôrças Armadas.

Por outro lado, afirma que não terá contemplação com os inimigos de nosso regime democrático e de nossas instituições, contra os quais adotará severas sanções.

(a.) Gen. Bda. Manuel Rodrigues de Carvalho Lisboa, cmt. da ID/1 e Gu Niterói e São Gonçalo".

Pagamento no Estado depois de 3a.-feira

NITERÓI — O pagamento do funcionalismo público, referente ao mês de março, só poderá ser marcado depois da têrça-feira, quando estiver normalizado o comércio da rêde bancária. A informação é do secretário das Finanças, sr. Jéferson Bruno.

Explicou o sr. Jéferson Bruno que, embora a arrecadação dos últimos meses tenham sido boa, não conseguiu preparar a "tabela de pagamento e que espera arrecadar, êste mês, 2 bilhões de cruzeiros. Adiantou que já determinou aos seus auxiliares que apresse as prestações de contas das coletorias de Caxias, Barra Mansa, Nova Iguaçu e Niterói, a fim de que, logo após os bancos voltarem a funcionar, se prepare o pagamento do funcionalismo.

Servidores do SAMDU adiaram a greve: RJ

NITERÓI — Servidores do SAMDU adiaram "sine die" a greve programada para segunda-feira próxima, em virtude da crise política reinante do país. A informação é do sr. Humberto Schott, presidente da Associação Fluminense dos servidores do SAMDU, que adiantou, porém, não ter esfriado o movimento daqueles servidores "que continuarão a batalhar pelos seus direitos".

Conforme foi divulgado amplamente pelo DIARIO CARIOCA, os servidores do SAMDU, de vários estados, liderados pelos fluminenses, iriam deflagrar um movimento paredista, dia 6, em desagravo ao diretor-geral do órgão, sr. Lauro Dornelas, que, calcado nas promessas do ex-ministro Amauri Silva, do Trabalho, prometera pagar os benefícios conseguidos pelos servidores em seu último movimento reivindicatório, e não cumpriu. Afirmam os diretores da AFSAMDU que a falta de cumprimento da promessa do sr. Lauro Dornelas prende-se ao fato de que êle também foi preterido no Ministério do Trabalho.

Deputados solidários com Badger Silveira

NITERÓI — A Assembléia Legislativa do Estado do Rio congratulou-se ontem com o governador Badger Silveira, através de uma moção subscrita por mais de 40 deputados. A moção, cuja cópia chegou ontem ao Palácio do Ingá, é do seguinte teor:

"Os deputados abaixo assinados, considerando que a crise política há pouco vivida pela pátria a ordem pública não foi afetada em todo o território fluminense, nem ameaçados os direitos dos cidadãos, graças à serenidade de conduta do governador Badger Silveira, resolveu expressar ao chefe do Executivo os seus aplausos e congratulações pelo alto espírito público demonstrado durante êste episódio, hipotecando à Sua Exa. a mais integral solidariedade".

Assinaram a moção, os seguintes deputados: Joadélio Codeço, José Haddad, Sebastião Bruno, Togo de Barros, Freitas Lima, Henri Nôvo, Jamil Sabrá, José Garcia, Pereira Pinto, Teixeira Campos, Antônio Alexandre, Lucas Figueira, Lênio Sócrates Batista, José Correia, Amâncio Azevedo, Zeyr Pôrto, Valdir Medeiros, João Silveira, Mário Abreu, Sorli Martins, José Amorim, Zulmar Batista, Oliveira Rodrigues, Antônio Gaspar, José Kesen, Jorge Bedran, Calisto Kalil, Válter Pacheco, Valdir Barbosa Moreira, José Paixão, Michel Saad, Ordener Veloso, Dail de Almeida, Teotônio Araújo, Bezerra de Meneses, José Sali Lima Teixeira, Newton Guerra, Altineu Côrtes Pires, Kifer Neto.

Tráfego na baía volta à normalidade

NITERÓI — Sòmente hoje, voltará à normalidade o tráfego na Baía de Guanabara, com o retôrno dos servidores do STBG ao trabalho. A informação é do almirante Paulo Meira, superintendente do STBG, que tudo tem feito para superar a crise que reinava entre os marítimos dos transportes coletivos que ligam Niterói e a Guanabara.

Ontem, seis lanchas estavam em tráfego, e espera-se para hoje o retôrno de tôda a frota de passageiros e cargas.

A estação hidroviária de Niterói continua fortemente guarnecida por tropas do Exército, a exemplo do que acontece com todos os próprios da União.

Botafogo defende hoje a liderança do Rio-SP

Mário expôs a Duque que não é 'falador'

O Vasco embarca hoje, às 8,30 horas em um Electra da Varig, com destino a São Paulo, onde enfrentará, à noite, a equipe do Palmeiras, apresentando como principal atração o lateral direito Massinha, campeão brasileiro, recém-contratado ao Cruzeiro de Belo Horizonte. Em São Paulo os vascaínos ficarão concentrados no Pacaembu, onde almoçarão e jantarão, regressando ao Rio às 20 horas, no Convair da Varig.

O atacante Mário conversou longamente com o técnico Duque e o presidente Lopes, quando afirmou não ter a mínima responsabilidade na entrevista concedida por seu futuro sogro, sr. Lourival de Oliveira, na qual o treinador Duque era acusado de estar criando casos, sendo citados os que envolveram os jogadores Brito e Maurinho. Mário afirmou que não quer sair do Vasco, e que, inclusive, não gostou da entrevista de seu sôgro.

PALAVRA DE DUQUE

Ouvido pela reportagem, Duque esclareceu os "incidentes" com Brito e Maurinho, como frutos da má interpretação de quem vive à distância os problemas do Vasco.

Disse que o entrevistado estava equivocado, pois Maurinho só foi confirmado na delegação que ia ao Sul por falta de outro jogador para substituí-lo. Duque disse dispor de apenas 34 jogadores contratados, e teria na ocasião de formar três equipes. Uma para o "Rio-São Paulo", outra para ir domingo à Leopoldina, e mais uma que iria fazer cinco jogos pelo Paraná. Disse ainda que tanto foi consciente com o jogador, que, quando a esposa do craque perdeu o filho, dispensou Maurinho por cinco dias, mas não poderia estender a dispensa infinitamente.

Quanto a Brito, Duque disse que apenas fêz em campo advertências de ordem técnica. Como na oportunidade houve troca de argumentações entre os dois, com jogador procurando explicar bem como jogava e entender em detalhes o que o técnico queria, quem estava à distância julgou estar havendo discussão entre jogador e técnico.

MENU PAULISTA

Para hoje, em São Paulo, o médico José Marcozzi escolheu o seguinte menu — canja de galinha, arroz, bife de filé mignon, salada mista sem frios, refrigerante, pão torrado, sobremesa de doces diversos e café. Esse menu servirá para o almoço e jantar.

O empresário Horácio Giordano está em São Paulo, e só segunda-feira seguirá para Buenos Aires, onde iniciará gestões para organizar a temporada do Vasco, que deverá iniciar logo após o "Rio-São Paulo", terminando 15 dias antes do campeonato carioca.

O técnico Paulo Emílio, do Ipiranga, da Bahia, está no Rio à procura de um goleiro. Esteve ontem em São Januário conversando com Duque, e vai procurar Humberto, de quem tem ótimas referências. Se Humberto não puder sair do Rio, como foi informado, outros nomes então serão tentados.

LEILÃO FORJADO

O presidente Lopes disse ontem estar muito bem informado de que o manifesto interêsse do Botafogo pelo atacante Bianchini não passa de uma "cortina de fumaça" para aparentar um leilão que aumentaria o valor do passe do jogador.

Lopes disse que ofereceu 40 milhões de cruzeiros por Bianchini e Mateus e não sairá desta importância, embora o ponteiro Mateus já não o interesse muito, pois tem informações de que o craque é portador de uma contusão séria. Mesmo assim o jogador, se aprovar nos testes, poderá ser contratado desde que passe no rigoroso exame médico a que será submetido.

"CAIXINHA"

Barbosinha entregou ontem aos demais jogadores caderninhos onde são lançadas as contribuições para a caixinha. Enquanto isso, o "craque" Jorge Nélson, filho de Barbosinha, era atendido pelo dr. Marcozzi, pois contundira-se no joelho esquerdo, no colégio, e estava sentindo dôres. Feitas as chapas radiográficas ficou constatado que o "jogador" tem apenas inflamação no joelho.

O Vasco não irá mais à Leopoldina, domingo, representado por um time misto. O sr. Antônio Monteiro, diretor de futebol juvenil, recebeu uma comunicação da cidade mineira, dizendo que, tendo em vista o clima agitado pelos últimos acontecimentos políticos, a festa foi transferida sine die.

Os preparativos para o jôgo de hoje, terminaram ontem, com um treino tático realizado no meio campo que fica à direita das tribunas. A equipe de Ita, Brito, Sabará, Mário, Saul, Célio, Joãosinho e Zèzinho venceu por 2x1 ao quadro sem camisa, de Fontana, Odmar, Maranhão, Pereira, Joel, Marcelo, Massinha e Barbosinha.

Escutou...

O técnico Duque, que ouviu durante muito tempo a explicação dada pelo jogador Mário quando o craque afirmou que "não é de falar demais".

Um joga, outro não

Mané Garrincha, que logo mais estará defendendo a liderança no Rio-São Paulo, sendo que Nilton Santos, com a distensão sofrida da coxa, será o grande ousente.

Vasco enfrenta Palmeiras em busca da 1a. vitória

Vasco da Gama e Palmeiras jogam hoje à tarde no Estádio do Pacaembu, numa partida que deverá dar boa renda, já que as duas equipes disputam de bom público e além do mais o Palmeiras, quadro de grande popularidade em São Paulo, vai defender a invencibilidade e a liderança do Torneio Rio-São Paulo.

O cotejo será iniciado às 16 horas, funcionando na direção do encontro o árbitro carioca Antônio Viug, com dois banderinhas indicados pela Federação Paulista de Futebol, estando o Vasco da Gama disposto a conseguir, graças à uma série de modificações verificades na equipe a sua primeira vitória, neste certame interestadual.

AS EQUIPES

Eis como vão se apresentar as duas equipes para a partida de hoje à tarde: O VASCO DA GAMA com Marcelo, Massinha, Brito, Barbozinha e Pereira; Maranhão e Lorico; Joãozinho, Célio, Zèzinho e Sabará. O PALMEIRAS com Picasso, Djalma Santos, Djalma Dias, Tarcísio e Geraldo; Ademir da Guia e Zequinha; Gildo, Servílio, Alencar e Tupãnzinho.

Garrincha volta hoje e Nilton não jogará

A distensão na coxa esquerda de Nilton Santos não cedeu e o quarto-zagueiro botafoguense terá mesmo de adiar sua volta ao time, deixando mais uma vez sua posição entregue a Paulistinha. O jogador já cumpriu a punição imposta pela tribunal da CBD, mas não voltará hoje ao quadro. Em compensação o ponteiro Garrincha estará presente no ataque, pois está liberado pelo Departamento Médico do clube, como recuperado plenamente da contusão no joelho direito. Garrincha passou no teste e sua inclusão na equipe importará na saída do gaúcho Bira, que não agradou a direção técnica.

CONCENTRADOS

Os botafoguenses estão concentrados desde ontem, e o técnico Zoulo Rabelo pediu à direção do clube para, mesmo que o Racing concorde em pagar 15 mil dólares pelo amistoso de quinta-feira próxima, o jôgo só será confirmado após conhecer-se os resultados da partida desta noite.

Zoulo tem mêdo que o time necessite se desgastar muito, hoje, e assim, realizar um amistoso com a obrigatoriedade da presença de todo o plantel cinco dias após, seria criar problemas sérios para o Rio-São Paulo.

Com a baixa de Nílton Santos e a volta de Garrincha, o Botafogo deverá alinhar de saída, uma equipe formada por Manga, Joel, Zé Carlos, Paulistinha e Rildo; Elton e Gérson, Garrincha, Arlindo, Jairzinho e Zagalo.

Jôgo noturno só às quartas: Rio-São Paulo

Do encontro verificado entre os dirigentes da FCF e as autoridades encarregadas do racionamento de luz, ontem, ficou consignado que somente os jogos das quartas-feiras, em disputa do "Rio-S. Paulo", seriam realizados à noite, em virtude do racionamento que ora é imposto à Guanabara.

Exceção, todavia, foi feita ao jôgo Botafogo x Corintians, marcado para a noite de hoje, no Estádio do Maracanã.

SEM TELEVISÃO

Os jogos dêsse fim-de-semana não serão televisados. Todavia, o jôgo Fluminense x Bangu cuja data da sua realização sòmente será acertada no decorrer da próxima semana, deverá ser televisada, segundo entendimento da FCF com a ADEG.

REGISTRO

A FCF deu ciência, ontem, que a CBD concedeu autorização a FCF para o registro do contrato de Fidélis com o Bangu.

Lama não deixou Fla treinar

Por causa da lama, o Flamengo que se locomoveu ontem para Figueira de Melo a fim de efetuar um coletivo aos seus jogadores, voltou à Gávea e foi ralizado um treino individual, seguido de dois toques, durando os exercícios de quarenta minutos.

Luis Carlos não tem mesmo a menor chance de jogar, assim com Osvaldo II, continuando no entanto Flávio Costa na dúvida. Pois na zaga central poderão entrar Ditão ou Paulo Lumumba e na ponta esquerda Osvaldo I ou Carlos Alberto.

NÃO DAVA "PÉ"

Flávio Costa, ao mesmo tempo que brincava, fêz um trocadilho, ao observar o lamaçal e a verdadeira piscina, que havia virado o campo do São Cristóvão, afirmando que o mesmo "não dava pé".

Na Gávea, sem exigir demais, foi realizad um treino individual seguido de um bitoque. As dúvidas vão persistir segundo o treinador Flávio Costa até a hora da partida, sendo que os craques, logo após o treino foram para a concentração da Rua Niemeier.

De fora

O zagueiro Luis Carlos, que tinha o maior empenho de enfrentar, amanhã, a Portuguêsa, quando teria pela frente os seus ex-companheiros Dida e Henrique, estará ausente da pugna de amanhã, face à contusão sofrida.

DOENÇAS DO CORAÇÃO

DIA E NOITE — SERVIÇO DE EMERGÊNCIA
CLÍNICA DR. EUGÊNIO SILVA CARMO

Eletrocardiografia — Fonocardiografia — Raios X — Oxigênio — Laboratório — Prevenção (Chek-up) — Diagnóstico precoce — Quartos de recuperação — Tratamento intensivo — Rua Barão de Ipanema, 62 — 4.º andar — Fone: 37-3914 — Copacabana.

DR. NELSON SCHUSTOF

CLÍNICA DE SENHORAS
Rua Hilário de Gouveia, 66 S/1.205 — Tel. 37-0462

Botafogo e Corintians, jogarão hoje à noite no Maracanã, com início marcado para às 21,15 horas e sob a arbitragem de Albino Zanferrari, uma partida em que o alvinegro de General Severiano vai defender sua invencibilidade e liderança, enquanto o quadro dirigido por Paulo Amaral, vencedor do jôgo de sábado último contra o Fluminense, tem duas derrotas anteriores, e busca melhor colocação no interestadual.

O Botafogo não poderá contar com Nilton Santos, que sofreu uma distensão na coxa no treino de quinta-feira, mas deverá jogar com Garrincha, que se saiu bem, e tem condições para a partida desta noite. O presidente Antônio do Passo, convidou as fôrças que estão aquarteladas no Maracanã para assistirem à partida, como convidados da entidade carioca.

QUADROS PARA HOJE

O BOTAFOGO com Manga, Joel, Zé Carlos, Paulistinha e Rildo; Élton e Gérson; Garrincha, Jairzinho, Arlindo e Zagalo. O CORINTIANS com Heitor, Ari Ercílio, Eduardo, Cláudio e Oreco; Edson e Bazzani; Davi, Silva, Flávio e Ferreirinha.

Maria Leopoldina convoca

O diretor de Esportes do Maria Leopoldo Futebol Clube, sr. Juarez Rodrigues Chaves, em visita a nossa redação, convocou os seguintes jogadores, para uma interessante partida amistosa que será travada amanhã contra o Renovador Futebol Clube, na praça de esportes de seu clube, em Nova Iguaçu.

Rodrigo, Pita, Gigi, Zezé, Pingo, Aldomario, Toninho, Zó Esquerdinha, Paulo Lumumba e Felipe, sendo que êstes craques formam a equipe principal para a partida de amanhão à tarde.

Vedeta

Massinha, que esta tarde estará estreando no time cruzmaltino enfrentando, no Pacaembu, o Palmeiras, em busca da primeira vitória dos vascaínos no Rio-São Paulo.

Vasco quer muita 'sopa' sôbre o atacante Mateus

O sr. Eugébio de Andrade e Silva, presidente do Bangu, afirmou que não haverá negócio entre seu clube e o Vasco da Gama com os jogadores Bianchini e Mateus, porque o clube de São Januário não quer pagar os Cr$ 80 milhões pelo ponta de lança, e para comprar o ponteiro esquerdo deseja o presidente vascaíno, que o mesmo seja lançado em três ou quatro jogos para observações do técnico Duque, o que para o presidente do Bangu parece absurdo, pois o clube de Moça Bonita não é campo de experimentação e também não está oferecendo ninguém para conseguir dinheiro.

O Bangu embarcou, ontem, às 23 horas, numa Litorina para São Paulo, a fim de enfrentar amanhã à tarde no Pacaembu o quadro do Santos, justamente na estréia do seu nôvo treinador, Denoni, que pertencia ao São Cristóvão, e que dirigiu a Seleção de Acesso, que ganhou o bicampeonato sul-americano para o Brasil.

DIFÍCIL O JÔGO

O treinador Denoni acha que a estréia contra o Santos será uma grande prova de fogo para a sua capacidade e par o time, e que só não está gostndo da forma física da equipe, que decididamente não é boa. Os jogadores Vermelho e Mário Tito, porque não se recuperaram de suas contusões, não poderão atuar amanhã.

Basquete

'Estrêlas' do Brasil prontas para Mundial

1 De São Paulo vem a notícia de que o selecionado brasileiro feminino de basquetebol em treinamento no DEFE para o 4.º Campeonato Mundial a iniciar-se no próximo dia 18 no Peru encontra-se na sua fase decisiva de preparativos com o técnico Almir Nélson já dispondo das 12 jogadoras que atuarão no Estádio Nacional de Lima. Exercícios diários são realizados nas dependências de Água Branca, efetuando-se pela manhã fundamentos básicos com contra-ataques, defesa e individual e à tarde movimentação das atletas, conjunto com equipes juvenis quando possível.

2 A CBB vai formar a Delegação Brasileira para o Mundial Feminino de Lima com 20 integrantes assim distribuídos: Chefe, delegado, 2 técnicos, médico, jornalista, massagista, roupeiro e 12 jogadoras. Na chefia atuará o vice-presidente Alberto Cúri e entre as jogadoras que formarão no conjunto verde-amarelo destacamos as veteranas Marlene Bento, Heleninha, Maria Helena, Delci, Zilá, Nair e Aglaé.

3 Anda não está determinada a data do embarque da representação da CBB para Lima, sabendo-se que a viagem será entre os dias 13 e 15 num jacto da VARIG que fará o vôo Rio São Paulo-Lima.

4 Confirmando o nosso noticiário em tôrno do interêsse do Flamengo pelo bicampeão do mundo Rosa Branca, a "Sport Press" distribuiu com data de ontem o seguinte telegrama: "Anunciou-se em São Paulo que o Flamengo está interessado em conseguir a transferência do jogador Rosa Branca, cuja permanência no Palmeiras é tida como inviável. O técnico Kanela teria procurado dirigente palmeirense solicitando não fôsse aplicado nenhuma punição ao jogador e facilitada a sua transferência para o rubro-negro carioca".

5 A presidência da FMB pretende contornar a situação criada pelos árbitros que se demitiram em face da negativa do Conselho Supremo em atender as suas reivindicações. Vai ser encontrada uma fórmula conciliatória, admitindo-se que até segunda-feira esteja solucionado o impasse e assim possa ser realizado neste dia o Torneio Início do Campeonato Carioca da Divisão Principal Primeiros Quadros.

MAURICIO

No "hospital"

O atacante Manuel é a única preocupação dos tricolores nesta semana de folga, pois sua distensão foi constatada como pequena, admitindo-se que nos últimos jogos do Rio-São Paulo estará apto.

Apenas Manuel ainda é problema do Flu

Joaquinzinho, Procópio e Morais, não estão mais preocupando o Departamento Médico, assim como Manuel, que talvez possa vir a integrar a equipe tricolor das Laranjeiras nos últimos compromissos do Rio-São Paulo, já que a chapa radiográfica da perna direita do jogador, acusou apenas uma pequena distensão nos ligamentos e não ruptura, como se supunha a princípio.

Devido à situação atual do país, as partidas que o Fluminense travaria amanhã em Juiz de Fora, contra o Esporte Clube, e no final do mês em Brasília, contra o Defelê, foram canceladas, sendo que o embete de Juiz de Fora, no entanto, poderá ser realizado em data a ser oportunamente marcada.

O Fluminense avisou ao sr. Airton Bonfim, diretor do Santos, que não poderá pagar mais de Cr$ 20 milhões pelo atestado liberatório de Batista, e como o quadro "peixeiro" não faz abatimento, o negócio não poderá ser concretizado.

VASCO MANDOU "OLHEIRO" VER RUBINHO

BELO HORIZONTE — Um emissário do Vasco da Gama assistiu ao encontro, ontem, entre Itaúna x Nacional, da Divisão de Acesso Mineira, para ver o ponteiro Rubinho, do Itaúna, jogar e, após o prélio foi ao vestiário, a fim de convidá-lo para treinar em São Januário.

As orelhas ARDEM

Querem tirar o Flamengo da liderança do Torneio Rio-São Paulo mas não conseguem. Êle ESTÁ LÁ EM CIMA. quá, quá, quá, aaaa...

SUPER XX

CAPIXABA

A ETIQUETA DA CAMISA PERFEITA
Fábrica: Praça Municipal 350 — Colatina — ESPÍRITO SANTO — VITÓRIA
AVENIDA REPÚBLICA, 70

PELO MIOLO DA RAIA

OSCAR VAREDA

* Tosse equina até ontem, à tarde, mais de trinta e cinco "forfaits".
* Cencerro voltou a sentir e irá para a reprodução.
* Organizado ontem o programa para a próxima noturna.

São duas horas da tarde de sexta-feira e escrevo estas notas sem ainda ter a palavra oficial sôbre a realização ou não das carreiras programadas para hoje e amanhã na Gávea.

•

O superintendente do Hipódromo fêz um levantamento, pela tosse. O veterinário Otávio Duppont está ao seu lado providen- manhã, e constatou inúmeros animais inscritos atacados pela ciando o combate à epidemia.

•

Houve uma pausa para o almôço e uma nova peregrinação programada para a parte da tarde. — A diretoria do JCB está, apenas, esperando o levantamento final dos «forfaits» para, juntamente com a Comissão de Corridas, dar uma nota oficial a respeito da situação.

•

Licínio Salgado e Otávio Duppont iniciam o exame final dos parelheiros justamente às 2 horas da tarde. — Prometem, por telefone, dar uma resposta final às 4 horas da tarde. — Existe uma enorme expectativa em tôrno de tudo que vai acontecendo.

•

Quando inicio estas notas sei que já foram declarados 15 «forfaits» para hoje, enquanto os de domingo já somam 23.

•

Mas existe uma outra notícia apurada na mesma hora, dá um rasgo de esperança na crise. — Quem informa é o secretário da CC, Odir do Couto. — «Acabamos de fazer o programa para a próxima quinta-feira. Houve grande número de inscrições. Saíram os sete páreos e alguns com mais de 14 animais.»

•

Esta notícia, por outro lado, confirma que o programa da quinta-feira que passou e que não foi realizado, perdeu o efeito. — Teremos, assim, e já pronto, um nôvo para a noturna da semana que vem.

•

Charmante, uma das fôrças do clássico de amanhã, foi atacada pela tosse, mas dizem estar inteiramente recuperada e deverá correr.

•

Este é um exemplo de que a tosse que invadiu a Gávea não traz as características graves da que paralisou o Hipódromo de Cidade Jardim, em São Paulo. Confirma-se a observação inicial do veterinário Duppont dizendo que a gripe é benigna.

•

Agora, uma nota triste do Chile. — Cencerro, o vencedor do último G. P. «Brasil», após aparentemente recuperado, voltou a mancar gravemente. Seus proprietários já resolveram, em definitivo, enviar o craque para a reprodução.

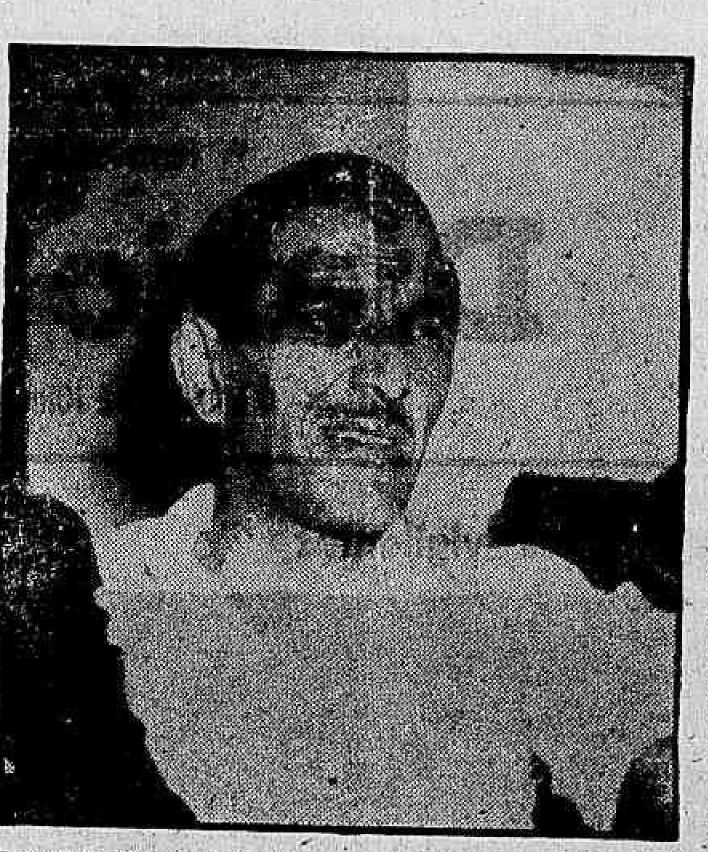

Luis Tripodi, que tem ponto quase certo com El Entrevero, hoje.

Mesmo na pesada El Entrevero deve ganhar: na conta

O potro El Entrevero, que é o favorito na abertura da reunião de hoje na Gávea, fêz a sua melhor exibição justamente na derradeira ida à pista, quando foi o escoltante do ligeiro e futuroso Egon, chegando longe é bem verdade, contudo, impondo condições a Lunaison e mais três adversários, inclusive Ensejo, que era portador de sérias esperanças na estréia.

O filho de Elpenor correu na grama e essa melhor exibição foi por muitos atribuída à mudança de cancha, o que não nos parece ser mais positivo argumento, pois o cavalo gaúcho vem melhorando de carreira para carreira e tais progressos influíram decisivamente nessa performance, ainda se atentando para o fato de ter El Entrevero, quando em preparo para correr na grama, trabalhando em pista de areia e fazendo-o com destaque, pois marcou 64 e picos, abordando o quilômetro.

NO BRIDÃO

O treinador Luís Tripodi, que não esconde as suas esperanças na vitória do seu pupilo, conservou na direção de El Entrevero o José Machado. No regime de bridão o cavalo sulino foi iniciado em sua luta de pistas e sob êle foi colhendo melhoras de estado, lentas, todavia positivas e que o levaram ao atual estado de treino e à posição de retrospecto vivo e favorito no compromisso desta tarde. Aliás, também nas matinais o filho de Elpenor sempre se mostrou positivo no bridão, correndo sempre em ritmo desenvolto.

A DUPLA

Dos sete restantes competidores e adversários de El Entrevero, aparecem em nível igual de chance para a formação da dupla, nada menos de cinco dêles, estando aparentemente eliminados Lycurgo e Eleven, ambos ainda sem totais condições para tal decisão. Dos que sobram, parecem-nos com maiores possibilidades de assustar o favorito, Egide, Otan e Bomarc, êste um filho do excelente B. Cobalt, bem preparado e podendo fazer valer o sangue régio que lhe corre nas veias.

Dulciana vai para a França

A potranca Dulciana, segunda filha da tríplice coroada do turfe paulista, Dulce, foi vendida pelos criadores Nélson e Roberto Seabra, sendo responsáveis pela transação efetuada dois destacados "turfmans" da França, para onde a potranca será enviada brevemente. Dulciana, descendente paterna do excelente Cobalt, virá a São Paulo para a Gávea, aguardando aqui a data do embarque.

Outra filha de Dulce, por Coaraze no lado paterno, está em franca atividade no turfe gaulês. Trata-se da égua Dulcinéia, que logo ao estrear alcançou fácil vitória, correndo no Maison Laffitte. Até o momento, Dulce produziu ùnicamente essas duas corredoras, eis que o seu terceiro produto, também por Cobalt, nascido em 1962, não chegou a vingar.

Hércules Imóveis S.A.

ASSEMBLÉIA GERAL DE CONSTITUIÇÃO

Edital de Convocação

São convidados os senhores subscritores do capital social da HÉRCULES IMÓVEIS SOCIEDADE ANONIMA, em organização, a se reunirem em assembléia geral de constituição no dia 18 do corrente, às nove horas, na Av. Presidente Vargas, 463 — 13º andar, a fim de deliberarem sôbre a constituição definitiva da sociedade, aprovação dos estatutos, nomeação da diretoria e do conselho fiscal, fixando-lhes os honorários.

Rio de Janeiro, 3 de abril de 1964.

MAURÍCIO SULAM
Fundador

Na bôca do guichê...

Lembre-se que, EL ENTREVERO embora com sua melhor corrida na grama, recentemente, é o dono do páreo mesmo na areia, hoje.

BOMARC é um bonito filho do excelente Cobalt. Valendo raça..

Não haverá pista de grama na tarde de hoje. Nessa cancha estavam chamados os segundo, terceiro e quarto páreos.

QUEBRADA é retrospecto e vai bem nos 1.200 metros. Fôrça.

RAMPA estaria bem melhor na grama, pista em que seria quase barbada.

O melhor exercício para o Handicap está com o alazão. CAMI.

FUNNY-KING apanhou estado finalmente. Quem cismar de arriscar...

SIMONE é levada como a melhor montaria de Ricardo. Na pesada é bem jogada.

HARMÔNICA venceu fácil e pode repetir, a despeito da subida de turma.

Uma pule alta e que não é difícil de aparecer: Bezame.

NIHUIL só precisa confirmar a última. O filho de Sabih está na conta.

Cuidado com o PINHEIRAL. Largando bem...

SILHUETTE regula com Signorina e a dupla da casa é bastante viável.

CARAMBA prefere mais a cancha leve. Mas está em boa forma.

ARABUTAN é do tipo [illegible] e o páreo agrada.

VOCÁBULO outro que confirma, deve aparecer na briga final com alta chance.

Estão falando demais em NERAN. Merece umas pules o filho de Bleneran.

VIRA-LATA é o candidato normal à vitória no páreo final de hoje.

GOOD TIME volta na cancha e corre muito quando aparece. É perigoso.

A corrida de hoje é das mais incertas no que diz respeito a performances.

Qualquer dos inscritos poderá ser atacado pela gripe equina momentos antes da corrida, terminando por fracassar. Moderação nas apostas.

Final igual de Charmante e Deganha: 44" para 700 m

Com a deserção de Chirua ao clássico de amanhã, na Gávea, ficou reduzido a treze nomes o campo oficial do G. P. "Carlos Teles da Rocha Faria". E a totalidade das competidoras inscritas usou a raia de areia na manhã de ontem, aprontando sem se dar conta do estado pesado do terreno. Foram mais positivos os finais de Charmante e Hedrinha, a primeira tendo registrado 44" para 700 metros, com ação fácil. Hedrinha, um grande azar no clássico, abordou 800 em 52 e dois, fácil.

Deganha também impressionou favoràvelmente em exercício, muito embora tivesse largado com a corda tôda, apenas contida nos derradeiros metros. A filha de Quiproquó descontou 700 em 44", marca idêntica à de Charmante. Em 45", também nos 700, finalizaram Querajana e Talisca, mais a vontade da saída ao espelho aquela filha de John Araby, atravessando ótimo fase de treinamento. Dala, ganhadora em fácil estilo na semana que passou, segue tinindo e percorreu suavemente 700 metros, registrando 47" cravados, muito firme e agora no govêrno do "Becão".

RETROSPECTO

El Asteróide não deve perder agora. Voltou dando azar para a ponta; entretanto, acusou sensíveis melhoras com o estirão de reaparecimento, tendo demonstrado tais progressos no apronto, quando marcou fáceis 53" para a distância de 800 metros, agarrando bem a pista anormal. Com vistas ao mesmo páreo — 8º de amanhã —, o ligeiro Flamante, que está em posição de sério adversário de El Asteróide, marcou 51 e três linhas para 800 metros, demonstrando ótimas condições físicas e de treino.

FÁCIL

Don Juan volta bem movido. Êsse pupilo de Ernani de Freitas abordou 700 metros na parte mais desfavorável da raia de areia, mas trazia esplêndida ação e terminou muito fácil, em 46" exatos e com Bequinho muito quieto na direção, contendo a sua montada nos metros finais. Também sem preocupação de tempo e igualmente vendendo estado, Quatilo, tendo no dorso o bridão José Corrêa, percorreu em 52" a distância de 800 metros. E Fantastic, agora um excelente azar na prova inicial de amanhã, cobriu uma partida de 360 em 23" cravados, com estilo dos mais fáceis.

Eis a seguir a relação completa dos aprontos realizados na manhã de ontem, alusivos ao programa sabatino:

1º Páreo:
JADE, M. Andrade — 700 em 46"2/5.
FANTASTIC, J. Corrêa — 360 em 23".
TULCHAN, A. Ricardo — 700 em 45"2/5.
DARK LEGS, M. Silva — 700 em 45".
CASCO ESCURO, A. M. Caminha — 700 em 46".

2º Páreo:
OAK PARK, J. Corrêa — 700 em 46".
DINAFLOR, A. Ricardo — 700 em 45".
TECEMA, A. Machado — 600 em 38".
RAFINHA, J. Machado — 600

3º Páreo:
MADAME BUTTERFLY, J. Corrêa — 600 em 38".
BLISS, J. Portilho — 600 em 40".
ROSECLAIR, J. Sousa — 700 .. em 46".

4º Páreo:
LE GALION, M. Andrade — 800 em 55"2/5.
DON JUAN, M. Silva — 700 .. em 46".
QUANTILO, J. Corrêa — 800 em 52".
SILVER SPRAY, H. Vasconcelos — 600 em 37"3/5.

5º Páreo:
CORINTO M. Silva — 600 .... em 38".
HAM N'EGGS, J. G. Siva — 800 em 53".
GRAMADO, F. Estêves — 600 em 37".
CARDUCCI, D. P. Silva — 800 em 52"2/5.
CADMO, L. Carlos — 600 .... em 38".

6º Páreo:
CHARMANTE, M. Silva — 700 em 44".
CORDA, J. Corrêa — 600 .... em 38".
DAMICE, M. Andrade — 600 em 39".
QUEJARANA, J. Sousa — 700 em 45".
HEDRINHA, F. Maia — 800 em 52"2/5.
DEGANHA, J. Machado — 700 em 44".
DESASA, D. Neto — 800 em 51"3/5.
QUIAIÁ, J. B. Paulielo — 700 em 46"2/5.
JOELLE, A. Reis — 800 em 56".
HULLABALOO, A. Ricardo —
DALA, J. Silva — 700 em 47".
TALISCA, D. P. Silva — 700 .. em 45".
BLUE GARDENIA, F. Pereira Filho — 700 em 50".

7º Páreo:
GEPETO, A. Ricardo — 700 .. em 46".
ABRIL, J. Sousa — 600 em 39".
QUATROCENTÃO, R. Penido — 700 em 46".
HARTIM, J. G. Silva — 800 .. em 53".
BAILE, C. Morgado — 360 em 23"2/5.
QUARANTE, N. Lima — 600 em 38"2/5.
ROMPANTE, I. Sousa — 800 .. em 55".

8º Páreo:
EL ASTERÓIDE, A. Barroso — 800 em 53".
QUINAU, J. G. Silva — 600 em 38"2/5.
REDOXAN, A. Ricardo — 700 em 54".
FANTAIL, D. P. Silva — 700 .. em 46".
HEPATAN, F. Maia — 700 em 47"4/5.
FLAMANTE, D. Neto — 800 em 51"3/5.
TARANTUS, A. Hodecker — 600 em 38"2/5.

DC-aponta

Páreos		Páreos
1.º	El Entrevero — Otan — Eleven	12
2.º	Stink — Lady Acácia — Fair Miss	14
3.º	Rampa — Quebrada — Dicaba	12
4.º	Bewitched — Cami — Funny King	12
5.º	Harmônica — Simone — Sky	13
6.º	Ninhil — Pinheiral — Satchmo	14
7.º	Silhouette — Pacoba — Caramba	24
8.º	Vocábulo — Arabutan — Neran	12
9.º	Méhari — Vira-Lata — Good Time	12

Domingo na Gávea

1º PAREO — às 13,40 horas — 1.200 metros — Cr$ 450.000,00

		ks.
1—1	Ocar-Way, D. P. Silva	56
2	Alonso, E. Gibson	56
2—3	Montefiori, J. Fagundes	56
4	Jorro, A. Azevedo	56
3—5	Jade, M. Andrade	56
"	Fantastic, J. Corrêa	56
6	Tulchan, A. Ricardo	56
4—7	Ourofan, J. Baffica	56
8	Dark Legs, M. Silva	56
9	Casco Escuro, A. M. Caminha	56

2º PAREO — às 14,10 horas — 1.400 metros — Cr$ 450.000,00.

		ks.
1—1	Oak Park, J. Corrêa	56
	Ninabela, A. Barroso	56
2—2	Soror, Não correrá	56
3	Capuena, J. Portilho	56
3—4	Demora, A. Santos	56
5	Dinaflor, A. Ricardo	56
4—6	Tecema, A. Machado	56
7	Happy Baby, M. Andrade	56
8	Raffinha, J. Machado	56

3º PAREO — às 14,40 horas — 1.500 metros — Cr$ 330.000,00.

		ks.
1—1	Zoroca, A. Ramos	54
"	Naninha, J. Silva	58
2—2	Oléia, J. Machado	50
3	M. Butterfly, J. Corrêa	58
4	Kilpar, Não correrá	58
3—5	Abrideira, D. Neto	54
6	My Reine, D. Moreira	58
7	Que Gaspa!, L. Carlos	50
4—8	Bliss, J. Portilho	58
9	Soirée, A. Santos	54
"	Roseclair, J. Sousa	54

4º PAREO — às 15,10 horas — 1.600 metros — Cr$ 450.000,00.

		ks.
1—1	Evreux, A. Machado	56
2	Le Galion, M. Andrade	56
2—3	Dominó, M. Silva	56
"	Don Juan, M. Silva	56
3—4	Jequitá, J. Portilho	56
5	Quantilo, J. Corrêa	56
6	Le Cuisinier, W. Andrade	56
4—7	S. Spray, H. Vasconcelos	56
8	Aimberê, D. Moreira	56
"	El Emir, F. Pereira Fº	56

5º PAREO — às 15,45 horas — 1.300 metros — Cr$ 380.000,00.

		ks.
1—1	Curaçau, M. Silva	57
"	Corinto, M. Silva	57
2—2	Ham N'Eggs, J. G. Silva	57
3	Slam, J. Portilho	57
3—4	Gramacho, F. Esteves	57
5	Carducci, D. P. Silva	57
6	Danielito, Não correrá	59
4—7	Crepe, J. Corrêa	57
"	Cadmo, L. Carlos	57
"	Ciclone, A. Santos	57

6º PAREO — às 16,20 horas — 1.600 metros — (Grande Prêmio "Carlos Teles da Rocha Faria") — (Clássico) — (Betting) — Cr$ 2.000.000,00.

		ks.
1—1	Charmante, M. Silva	60
2	Corda, J. Corrêa	60
3	Damice, M. Andrade	56
2—4	Chirua, J. Portilho	60
5	Quejarana, J. Souza	56
6	Hedrinha, F. Maia	60
3—7	Deganha, J. Machado	56
8	Desasa, D. Neto	56
9	Quiaiá, J. B. Paulielo	56
10	Joelle, A. Reis	56
4-11	Hullabaloo, A. Ricardo	60
12	Dala, J. Silva	56
13	Talisca, D. P. Silva	56
14	B. Gardenia, F. Pereira Fº	60

7º PAREO — às 16,55 horas — 1.400 metros — Cr$ 280.000,00 — (Betting).

		ks.
1—1	Gepeto, A. Ricardo	58
2	Marco Polo, A. Azevedo	54
3	Violento, E. Fraga	54
2—4	Abril, J. Sousa	58
5	Belo Antônio, J. Corrêa	58
6	Kochana, J. Machado	54
3—7	Quatrocentão, R. Penido	58
8	Hartim, J. G. Silva	58
9	Baile, C. Morgado	54
4-10	Quarante, N. Lima	52
11	Hurlingham, A. Olivares	54
12	Red Orion, J. Portilho	58
13	Rompante, I. Sousa	56

8º PAREO — às 17,30 horas — 1.400 metros — Cr$ 450.000,00 — (Betting).

		ks.
1—1	El Asteróide, A. Barroso	52
2	Lord Paris, J. Corrêa	56
3	Quinau, J. G. Silva	56
2—4	Redoxan, A. Ricardo	56
"	Ramadan, J. Machado	56
5	Pivot, J. Portilho	56
3—6	Destaque, M. Henrique	56
7	Fantail, D. P. Silva	56
8	Uraçu, F. Pereira Fº	56
4—9	Hepatan, F. Maia	56
10	Escudo, A. Machado	56
11	Flamante, D. Neto	56
12	Tarantus, A. Hodecker	56

5a.-feira na Gávea

PRIMEIRO PAREO — Às 20,30 horas — 1.300 METROS — Cr$ 260.000,00

		Ks.
1—1	Dauphine Gastal	58
2	Quelúcia	54
2—3	Patinha	56
4	Jardineira	58
3—5	Dauphine	58
6	Falamota	56
4—7	Otra Más	56
8	Meridiana	56
"	Bijuja	56

SEGUNDO PAREO — Às 21,10 horas — 1.500 METROS — Cr$ 250.000,00

		Ks.
1—1	Rumboso	58
"	Garra	52
2—2	Pargo	56
3	Guango	50
3—4	Otília	54
5	Hartin	50
4—6	Acapu	50
7	Negrucho	52

TERCEIRO PAREO — Às 21,30 horas — 1.000 METROS — Cr$ 350.000,00

		Ks.
1—1	Maquette	56
2	Luxford	58
2—3	Oligarca	58
4	Bronze	58
3—5	Blanche du Bois	56
6	Beduíno Ibrahim	58
7	Orumbela	56
4—8	Finesse	56
9	Harascema	58
10	Miss Spider	56

QUARTO PAREO — Às 22,00 horas — 1.200 METROS — Cr$ 330.000,00

		Ks.
1—1	Beaujolais	58
"	Xamete	58
2—2	Balsio	58
3	Utopista	58
3—4	Caiman	58
5	Pery	54
4—6	Rapto	58
7	Ilfov	58

QUINTO PAREO — Às 22,35 horas — 1.500 METROS — Cr$ 330.000,00 — (BETTING)

		Ks.
1—1	Ressalto	58
2	Attilio U	58
3	Relvinha	56
2—4	Zé Aranha	58
5	Tocaio	58
6	Milano	58
3—7	Don Artigas	58
8	Ramuntcho	58
9	Booster	58
10	Odjak	58
4-11	Mahendra	56
12	Miracle	58
13	Linharense	58
"	Pata Choca	56

SEXTO PAREO — Às 23,10 horas — 1.200 METROS — Cr$ 260.000,00 — (BETTING)

		Ks.
1—1	Baritono	58
2	Quick Look	58
3	Cafuné	58
2—4	Belo Hoffman	56
5	Caminito	58
6	Bambolaio	58
3—7	Pato Donald	58
8	Eulucel	58
9	O. K.	58
4-10	Sunred	56
11	Nesprel	56
12	Tote	54
13	Zanzo	58

SÉTIMO PAREO — Às 23,45 horas — 1.300 METROS — Cr$ 260.000,00 — (BETTING)

		Ks.
1—1	Poraquê	58
2	Meu Amigo	54
3	Meu Colega	58
2—4	Bauru	58
5	Tenace	58
6	El Rei	54
3—7	Monteimperial	56
8	Mon Plam	54
9	Saxofone	56
10	Palpiteiro	58
4-11	Furor	54
12	Prince Albert	56
13	Coqueiro	54
14	Questus	54

Nossos informes para hoje na Gávea

Animais - Jóqueis	Pêso	Treinadores	Possibilidades	Performances	Tempo
1.º PÁREO — 1.200 METROS — ÀS 13,20 HORAS — RECORDE: CABINE, 72"4/5 — CR$ 500.000,00					
1—1 El Entrevero, J. Machado	55	L. Tripodi	Cada dia melhor. Chance	2º Egon — Lunaison	1.000 60" GL
2 Zest, M. Silva	55	R. Carrapito	Para o placê serve	ESTREANTE	
2—3 Otan, J. Fagundes	55	A. Vieira	Bem preparado. Inimigo	3º Quenai — Clericato	1.000 63"3/5 AL
4 Obvio, A. Barroso	55	V. Freitas	Portador de esperanças	ESTREANTE	
3—5 Egide, L. Acuña	55	J. Silva	Tem bom exercício	ESTREANTE	
6 Lycurgo, F. Maia	55	M. Araujo	Vai aguardar na fila	ESTREANTE	
4—7 Eleven, J. Souza	55	F. Abreu	Pode aparecer com destaque	ESTREANTE	
8 Bomarc, A. Oliveira	55	A. Morales	Só com muitas melhoras	6º O. Vadia — Lanciar	1.200 77"4/5 AL
2.º PÁREO — 1.000 METROS — ÀS 13,50 HORAS — RECORDE: R. GAME, 56"4/5 — CR$ 500.000,00					
1—1 Stink, A. Machado	55	J. S. Silva	Bem no percurso	2º Luana — Kilroy	1.000 [illegible]
2 Fair Miss, O. Ricardo	55	R. Morgado	Levam muita fé	ESTREANTE	
2—3 Urtéria, L. Nogueira	55	A. Cardoso	Pode aparecer bem	ESTREANTE	
4 Flora Mestiça, J. Tinoco	55	J. Tinoco	Achamos cêdo ainda	ESTREANTE	
3—5 Lady Acácia, J. Silva	55	D. Casas	Será um azar temido	ESTREANTE	
6 Bela Pronda, J. Fagundes	55	J. Lourenço Fº	Adiantou. Pule alta	3º Ersão — Sunk	1.000 62"3/5 GM
3.º PÁREO — 1.200 METROS — ÀS 14,20 HORAS — RECORDE: CLAUSTRO, 70"4/5 — CR$ 450.000,00					
1—1 Quebrada, A. Azevedo	56	E. Coutinho	Continua na fila para vencer	2º Truly — Dicaba	1.300 83"3/5 AL
2 Mita-Cunhã, L. Souza	56	J. V. Viana	Ligeira. Folgando é fogo	3º Demora — Quebrada	1.200 78"2/5 AL
2—3 Rampa, J. Portilho	56	A. Vieira	Pela última é inimiga certa	2º Careaza — Quinada	1.300 83"1/5 AL
4 Dona Margarita, L. Acuña	56	S. O'more	Trabalha bem e pode aparecer	3º Careaza — Quinada	1.500 93" GL
5 Funcionária, F. Conceição	56	O. Rosa	Corre pouco. Risquem	2º Demora — Quebrada	1.200 78"2/5 AL
3—6 Dicaba, J. Silva	56	P. Morgado	Retorna com alguma chance	3º Truly — Quebrada	1.300 83"3/5 AL
7 Arurra, J. Machado	56	M. Mendes	Melhorou. Bom placê	3º Demora — Quebrada	1.200 76"4/5 AL
8 Sary, D. P. Silva	56	A. Morales	Vai esperar na fila	ESTREANTE	
4—9 Tecali, J. Portilho	56	J. Morgado	Portador de esperanças	ESTREANTE	
10 Minie Gilde, J. D. Silva	56	E. Freitas	Pode aparecer no placê	6º Capuena — Derep	1.200 77"1/5 AL
" Ingá, C. A. Souza	56	F. Abreu	Ajuda apenas regular	ESTREANTE	
4.º PÁREO — 1.600 METROS — ÀS 14,50 HORAS — RECORDE: GARÇA, 94"2/5 — CR$ 500.000,00					
1—1 Danielito, J. G. Silva	52	G. L. Ferreira	Cada dia melhor. Chance	4º Sawer — Crepe	1.400 84" GL
2 Samira, J. Baffica	53	J. Attianesi	Achamos carreira difícil	2º P. Rubia — Imara	1.400 85"1/5 GL
2—3 Cami, J. Correa	53	J. L. Pedrosa	Vai figurar com possibilidades	7º Polyway — Evreux	1.600 100"1/5 GM
4 Bewitched, não correrá	53	L. Ferreira	Dizem que vai a reabilitação	7º Sawer — Crepe	1.400 84" GL
3—5 Shis, J. Silva	53	L. Ferreira	Perigoso se folgar	2º Cabine — Hudson	1.600 99"2/5 GM
6 Intocável, A. Santos	53	B. Carvalho	Pela última é adversário	7º El Gustavo — Bebião	1.600 97"4/5 GM
4—7 Dodajac, M. Silva	53	G. Freitas	Desferrado será inimigo	4º F. Yama — Clane	1.600 97"4/5 GM
8 Sack, H. Vasconcello	53	H. Morales	Parece não ser o mesmo	2º Cabine — Hudson	1.600 99"2/5 GM
9 Funny King, J. Portilho	53	C. Ferreira	Turma forte. Não gostamos	2º Big Boy — Coqueiro	1.200 77"1/5 AL
5.º PÁREO — 1.300 MEAROS — ÀS 15,20 HORAS — RECORDE: ESTRILO, 79"2/5 — CR$ 380.000,00					
1—1 Simone, A. Ricardo	57	J. Morgado	Retorna bem preparada	2º Elinor — Oceania	1.300 95"2/5 AL
2 Charmeur, D. Santos	57	L. Ferreira	Melhorando. Vai figurar	6º Cacobe — Guadalupe	1.200 77"2/5 AL
" Sky, D. P. Silva	57	J. Morgado	Não anda das melhores	2º Silhouette — Conta	1.400 89"4/5 AL
3—4 Harmônica, J. Portilho	57	J. Morgado	Ganhou fácil. Pode repetir	2º Vip's — Sky	1.400 89"4/5 AL
5 Jeanine, F. Conceição	57	J. Maia	Fraca para esta turma	7º Caila — La Verité	1.300 84"1/5 AL
4—6 Grey-All, J. Oliveira	57	L. Pedrosa	Não venceu a última. Otho	2º Silhouette — Conta	1.300 [illegible]
7 Besame, J. Fagundes	57	J. Coutinho	Pode aparecer no placê	6º Caila — La Verité	1.300 84"2/5 AL
8 Varinia, A. Santos	57	E. Coutinho	Somente com apuro será	2º Vip's — Sky	1.400 89"4/5 AL
6.º PÁREO — 1.500 METROS — ÀS 15,50 HORAS — RECORDE: TIRAFOGO, 91"4/5 — CR$ 380.000,00					
1—1 Nihuil, A. Machado	57	M. Sales	Pela última é inimigo	2º L. Pinguim — El Tango	1.600 103" AL
2 Valhaurls, A. Olivares	57	A. Morales	Volta faltando ainda	2º Geitoso — Scoubidou	1.500 93"1/5 AL
2—3 Iago, C. A. Souza	57	F. Feijó	Será dos primeiros	2º L. Pinguim — Nihuil	1.600 103" AL
4 Homel, J. Silva	57	A. V. Neves	Correndo pouco. Risquem	2º L. Pinguim — Nihuil	1.600 103" AL
3—5 Poppy, O. Ricardo	57	J. Morgado	Melhor agora na distância	Slam — P. Velha	1.300 [illegible]
6 Douroardo, J. Julião	57	V. Viana	Tem bom exercício	Combativo — Curaçau	1.500 95"1/5 AL
4—7 Satchmo, A. Ricardo	57	J. Morgado	Retorna bem preparado	Volturno — Vocábulo	1.500 93"1/5 AL
8 Pinheiral, L. Carvalho	57	J. Burioni	Volta bem. Tem chance	Ciclone — Qwal	1.300 91" AL
7.º PÁREO — 1.500 METROS — ÀS 16,20 HORAS — RECORDE: TIRAFOGO, 91"4/5 — CR$ 380.000,00 — BETTING					
1—1 Elinor, D. Moreira	57	V. Aliano	Tinindo. Adversária certa	1º Hedrinha — Hawaiana	1.300 [illegible]
2 La Verité, P. Alves	57	A. Correia	Somente para o placê	2º Silhouette — Conta	1.300 [illegible]
2—3 Silhouette, F. Maia	57	J. Morgado	Ganhou bem. Pode repetir	Conta — La Verité	1.300 [illegible]
" Signorina, J. Machado	57	J. Morgado	Ajuda boa. Adiantou	Conta — Hedrinha	1.300 [illegible]
3—4 Caramba, M. Silva	57	E. Freitas	Será das primeiras	Hedrinha — Caledônia	1.300 [illegible]
5 Pinta Pura, J. B. Paulielo	57	F. Abreu	Pelas últimas não anima	Gralha — Hedrinha	1.300 [illegible]
4—6 Pacoba, J. B. Paulielo	57	J. Coutinho	Somente para placê	B. Gardenia — Pacoba	1.300 [illegible]
7 Catilina, J. Portilho	57	J. Morgado	Agora o páreo endureceu	B. Gardenia — Lancha	1.300 [illegible]
8 Grey-All, J. Oliveira	57	R. Morgado	Forçando torna. Nada	La Verité — Hedrinha / Silhouette — Conta	1.300 [illegible]
8.º PÁREO — 1.400 METROS — ÀS 16,55 HORAS — RECORDE: ESTRILO, 79"2/5 — CR$ 380.000,00 — BETTING					
1—1 Arabutan, A. Portilho	57	V. G. Oliveira	Tinindo. Grande nome	L. Pinguim — Nihuil	1.600 103"
2 Insolente, J. Souza	57	L. Ferreira	Melhorou. Pule alta	Sanjo — G. Prince	1.300 73" GL
3 Relance, J. Silva	57	S. d'Amore	L'geirão. Para placê	Sanjo — G. Prince	1.300 79"2/5 GL
4 Miquelino, não correrá	57	J. Araujo	Na areia melhora. Otho não	Sanjo — G. Prince	1.300 73" GL
2—5 Vocábulo, M. Silva	57	J. Silva	Será dos primeiros	Sanjo — G. Prince	1.300 79"2/5 [illegible]
6 Palms, J. Julião	57	V. Gomes	Na ainda animando	Sanjo — G. Prince	1.300 [illegible]
7 Popiluê, A. Olivares	57	J. V. Viana	Pode conseguir algo	Volturno — Poppy	1.500 92"4/5 AL
8 Forget-Me-Not, L. Carvalho	57	M. Mendonça	Pouco poderá fazer	Homej — Poppy	1.500 [illegible]
3—9 Purus, F. Lima	57	C. Pereira	Volta para ficar na fila	Volturno — Vocábulo	1.500 93"1/5 AL
10 Taj-El-Amir, J. B. Paulielo	57	F. Coutinho	Pode conseguir alguma coisa	Palquerei — Inimigo	1.500 93"1/5 AL
11 Dampier, J. Fagundes	57	C.I.P. Nunes	Trabalho bem e pode conseguir	Volturno — Vocábulo	1.500 [illegible]
12 Halfmark, A. Santos	57	S. Coutinho	Trabalha bem e não confirma	Volturno — Vocábulo	1.500 93"1/5 AL
4—13 Neran, J. Machado	57	J. Pinheiro	Agora o páreo endureceu	Polyway — Reliance	1.500 [illegible]
14 Good Prince, A. Machado	57	J. Morgado	Tem possibilidades	Sanjo — G. Prince	1.300 79"2/5 [illegible]
15 Cow-boy, M. Andrade	57	J. Perez	Na grama será perigoso	Sanjo — G. Prince	1.300 [illegible]
" Confetti, não correrá	57	V. Alves	Anda correndo menos	Miraquita — P. Velha	1.300 [illegible]
		H. Sousa	Largando pode chegar placê		
9.º PÁREO — 1.300 METROS — ÀS 17,30 HORAS — RECORDE: ESTRILO, 79"2/5 — CR$ 330.000,00 — BETTING					
1—1 Vira-Lata, J. Barros	58	M. Canejo	E' uma das fôrças	2º Dondoco — Rio Tigre	1.300 85"3/5 [illegible]
2 Laddie, D. Moreira	58	L. Ferreira	Anda na fila para vencer	Milano — Mehari	1.300 [illegible]
2—3 Mehari, J. Portilho	58	C.I.P. Nunes	Melhor agora. Inimigo	Milano — Osta	1.300 [illegible]
4 Tio Américo, A. M. Caminha	58	Z. Guedes	Será um azar	Patacho — Mehari	1.300 [illegible]
5 Royal Hawaiian, L. Acuña	58	J. Morgado	Volta bem preparado	C. Cabrero — Junça	1.300 [illegible]
3—6 Good Time, H. Vasconcelos	58	J. Carrapito	Somente para placê	Tocaio — Milano	1.300 [illegible]
7 Shannon, S. M. Cruz	58	V. Gomes	Não acreditamos	Sanjo — Vira Lata	1.300 [illegible]
8 Barlow, F. Menezes	58	A. Morales	Para o placê tem chance	C. Orkon — Bob Lee	1.300 [illegible]
4—9 Colored, R. Penido	58	A. Morales	Pode aparecer para placê	Sanjo — G. Prince	1.300 [illegible]
10 Rio Tigre, J. Silva	58	N. Diniz	Estando firme é inimigo	Dondoco — Rio Tigre	1.300 [illegible]
11 Junçu, J. Santos	58	N. F. Neves	[illegible]	Milano — Mehari	1.300 [illegible]

EM VITÓRIA
no Espirito Santo

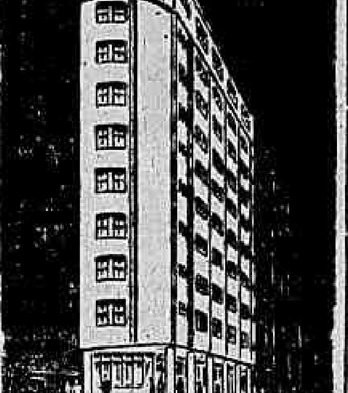

Grande Hotel
ESTORIL
End. Tel.: ESTORIL
Telefone: 2217

ADVOGADOS

Sebastião José França dos Anjos — Luis Lyra — Rafael França dos Anjos — Alij Palis — Anna Maria Vivacqua

Rua Senador Dantas, 117 grupos 1.431/3 (Tel. 52-3372)
RIO DE JANEIRO

Ayrton Carvalho Junqueira

Superquadra, 303, Bloco 5/201 (Tel. 2-8691) — BRASÍLIA

ANO XXXV — Rio de Janeiro, sábado, 4 de abril de 1964 — N.º 11.65

* Fundador: J. E. DE MACEDO SOARES *

Diario Carioca

* O MAXIMO DE JORNAL NO MÍNIMO DE ESPAÇO *

Só nôvo decreto derrubará o tabelamento de aluguéis

A Aliança de Solidariedade e Proteção aos Inquilinos informou, ontem, ao DIARIO CARIOCA, que o tabelamento dos aluguéis de imóveis vazios continua em vigor, só podendo ser derrubado por outro decreto ou lei em contrário.

Por outro lado, a ASPI vai se dirigir ao sr. Ranieri Mazzilli, no sentido de que mantenha o atual decreto ou envie mensagem à Câmara dos Deputados, solicitando a revogação do Artigo 2.º da Lei 4.240.

APOLÍTICO

O sr. Mário Rodrigues, presidente da Aliança, disse à reportagem do DC, que "o problema do inquilinato independe de questões político-partidário" Mais adiante aludiu ao fato de ter naquela entidade, pessoas das mais diversas classes, inclusive das Fôrças Armadas.

Compreensão

Continuando, acrescentou o representante da ASPI, que está confiante nas autoridades federais, estaduais e municipais, inclusive do Judiciário, crendo que acatarão o tabelamento dos aluguéis de imóveis vazios, assinado há dias pelo presidente João Goulart, porque o mesmo atende às necessidades do povo e estão em consonância com os artigos 147 e 148 da Constituição Federal.

Denúncias

Diversos moradores da Vila Portuária, conjunto residencial pertencente à Administração do Pôrto do Rio de Janeiro, têm telefonado insistentemente para a redação do DIARIO CARIOCA, reclamando contra as irregularidades ali ocorridas. Declaram que vários apartamentos desocupados, são entregues à APRJ

Fraude

A Administradora da Vila Portuária, dona Elza Bandeira, segundo os reclamantes, tem permitido êsse estado de coisas, indo mais além, quando consente na verdadeira fraude ao próprio federal, deixando que alguns portuários com residências fixas noutras localidades, aluguem aquêles apartamentos. Alguns já se baseiam na própria lei do tabelamento.

Imóveis vagos

O DIARIO CARIOCA com apoio da ASPI continuará fornecendo relações de imóveis desocupados e que poderão ser alugados dentro da atual lei do tabelamento, assinada há vários dias pelo presidente João Goulart.

Apartamento — sala, 2 quartos, dependências completas. Rua Barão de Mesquita, 20, ap. 503 — Chaves com o porteiro. Tel.: 45-9463.

Casa — 2 pavimentos, 4 quartso, jardim etc. — Rua Major Iromporosky, número 45.

Apartamento — Permuto, 2 apartafentos, com 2 quartos, mesmo ocupado, com 3 quartos, telefone: 48-5510.

Apartamento — 2 quartos, 3 por andar. Rua Mariz e Barros, 978 — apartamento 802 — Negócio com o proprietário.

Casa — Luxuosa residência. Negócio com o proprietário. Tel. 38-9536.

Apartamento — 3 quartos, 2 salas, cozinha, banheiro completo. Rua Barão de Mesquita, 585 — ap. 402. Chaves com porteiro. Tratar Graça Aranha, 174 — 7.º andar — Barbosa.

Apartamento — sala grande, 2 quartos, cozinha, banheiro, dep. de empregada. Rua Tobias Moscoso, 310 — ap. 102. Chaves com o porteiro, sr. Serafim.

Apartamento — 2 quartos, sala, banheiro, dep. de empregada, varanda. Tel.: 48-1708.

Apartamento — 2 quartos. Rua Oto de Alencar, 14 — Tel. 38-6644. — Diva Cunha Nelly Machado.

Apartamento — Tem 6 vagos — Rua Domingos Ferreira, 187 — Proprietário dr. Paulino Ribeiro Cajpos.

Edifícios — Apartamentos vazios — Rua Santa Clara, 92.

CENTRO — Alugo ótimo apartamento — Tratar tel. 22-6571.

FÁTIMA — Ap. de 2 quartos — alugo — Cr$ 90.000,00 (Tratar: Cardeal Leme, n.º 265 — Ap. 201 — Tel. 23-9766.

SANTA TERESA — Alugo ap. c/2 quartos, — Cr$ 75.000,00 — Trav. Oriente, 111 — ap. s/201 — Tel. 43-4305.

GLÓRIA — Ap. conjugado. Rit. (Cr$ 60.000,00)

Rua Taylor, 76 — Telefone: 47-0610).

Benjamin Constant — Alugo ap. c/ 1 quarto, sala e cozinha (Tratar Av. Rio Branco, 156 — s/1327 — Tel: 52-1002. Predial Olímpica.

SANTA TERESA — Alugo confortável e amplo apartamento — Bonde de Paula Matos na porta — Largo das Neves, 2 — ap. 102 — Tel.: 34-4369.

Av. Osvaldo Cruz, 103 — Alugo — ap. 701 — c/2 quartos (Agência Anglo-Americano.

Largo da Carioca — Alugo ap. Cr$ 60.000,00 — Tel. 52-7770.

Aluga-se quarto com direito lavar e cozinhar — Rua Brito Teixeira, 76, Santo Cristo.

Alugo quarto — para casal com todos os direitos (Rua Costa Barros, 90, ap. 302 — Centro.

Apartamento Centro — Rua Washington Luiz, 51 — ap. 802 (Tratar Av. Graça Aranha, 174 — com o porteiro. Tel. 32-7711 e 52-6285.

Rua Visconde de Pirassinunga, 4 — (Salvador de Sá).

Rua Monte Alegre, 40 Aluga-se quarto, ap. 203.

Av. Mem de Sá, 30 sobrado — Aluga-se quarto.

Rua Azeredo Coutinho, 42 — ap. 102 — Aluga-se uma sala.

Av. Gomes Freire, 474 — Aluga-se ap. 53. Tratar Av. Rio Branco, 131, 15.º andar - Tel.: 42-4546.

TIJUCA — Alugo, ap. c/2 quartos, sala e dependências (Rua Dona Amélia, 102 — ap. 101 — Tratar no local).

Aluga-se ou vende-se uma casa com 3 quartos, 2 salas, cozinha e dependências, na Rua Almirante Cândido Brasil, 322 — (tratar no local).

Alugo ap. na Rua Haddock Lôbo n.º 17 — (50 mil e taxas) — Tratar na Rua 7 de Setembro, 176 — 1.º andar — sala 10.

Haddock Lôbo — Alugo ap. na Rua Maestro Vilas-Lobos, 1 — c/o sr. Sebastião.

TIJUCA — Aluga-se na Rua Had. Lôbo, 558/504 — 2 quartos e demais dependências (Tratar Avenida Rio Branco, 131 — Tel. 42-4546 — Imóveis Santa Rita.

Vila Isabel — Aluga-se ap. na Rua Barão São Francisco c/Maxwel. Aluguel Cr$ 45.000,00) — Tel. 58-0722.

ANDARAÍ — Aluga-se casa — Sala e quarto. — Rua Ferreira Pontes, 279 casa 3.

ANDARAÍ — Rua Araripe Júnior, 19 — Aluga-se 2 apartamentos — Edifício nôvo — Tel. 26-4665.

GRAJAÚ — Aluga-se casa na Rua Campinas, 37 — (Cr$ 70 000,00 com taxas). Chaves na casa 3.

GRAJAÚ — Alugo apt. com sala, 3 quartos e dependências (Rua Gurupi, 79, ap. 201 — Tratar no número 102.

GRAJAÚ — Apartamento vazio — vendo — telefone: 42-5619.

GRAJAÚ — Aluga-se ap. na Rua Almirante Calaza, 271 — ap. 402 (aluguel 68.000,00 — Tratar pelos telefones 22-2410 e 32-4270.

Praça do Carmo — Vendo, entrego dia 30 — Telefone: 30-4092 — Tôrres.

PENHA — 2 lindas e grandes casas. Telefone: 30-4092 — Tôrres.

PENHA — Bairro Dourado. Ap. com habites financiados em 5 anos. Rua São Dionízio, 95 — Tel.: 30-7385 — Sampaio.

PENHA — Av. Brás de Pina, 313 — 2 apartamentos, 2 quartos, sala, copa, cozinha, banheiro e dependências. Tratar na Rua Uranos, 1474, sala 211 — Tel.: 30-3788.

PENHA — Vende-se casa c/ 2 quartos, sala, cozinha e demais dependências. Tratar pelo telefone 30-2685, sr. Fonseca.

PENHA — Vende-se 1 apartamento de sala, 2 quartos e dependências c/elevador — Rua São Camilo, 31, tel. 48-1991.

PENHA — Ap. vazio, 3 quartos, sala, cozinha, banheiro, Rua Jacaraú, 51, ap. 304 — Av. N. S. da Penha, 68, sala 205.

PENHA — Ap. vazio — Rua Costa Rios (Tratar Av. N. S. da Penha, 68 — sala 205).

CENTRO — Alugo ap. — Rua Washington Luís, 31 — ap. 803 — Tratar Av. Graça Aranha, 174 — Tels.: 22-7711 e 52-8285.

Estácio de Sá, 17 — ap. 201 — Aluga-se.

"Velhinhos" vigilantes

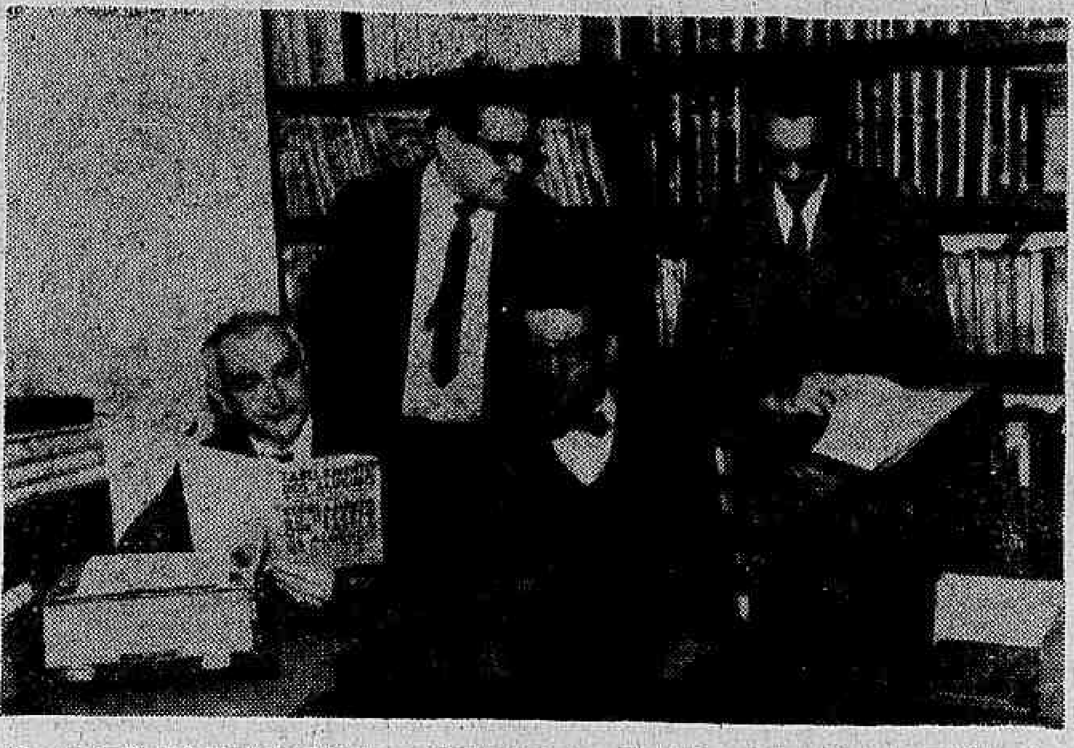

Os ativos "velhinhos" da Aliança de Solidariedade e Proteção aos Inquilinos (srs. Mário Rodrigues e Pedro Roxo), reuniram, ontem, seus auxiliares (srs. Hélio e Odílio), para intensificarem a luta contra os tubarões.

Oficiais sob ordens de Borer ocuparam autarquias federais

Aos gritos de "viva Lacerda" e "sou udenista", o sr. Rubem Cardoso, representante dos empregadores no Conselho Administrativo do IAPM, recebeu, na tarde de ontem, policiais do sr. Borer que ocuparam a sede daquela autarquia e prenderam o sr. Antônio Tomás, representante do govêrno.

Também o IBGE, IBC, IAPETC e União dos Portuários, foram ocupados por agentes da Delegacia de Ordem Política e Social da Guanabara e alguns oficiais da Marinha e do Exército. Os militres e policiais, atuaram utilizando carros particulares, entre os quais os de chapas GB 19-55-03 e GB 11-8917.

NO IAPM

Às primeiras horas da tarde de ontem, centenas de policiais armados de metralhadoras e pistolas "45", invadiram a sede do Instituto de Aposentadoria e Pensões dos Marítimos, dispensando todos os funcionários e prendendo o vice-presidente da autarquia, professor Antônio Tomás, que foi encaminhado para a DOPS.

Houve "show"

Enquanto policiais e oficiais tomavam conta do edifício-sede, o sr. Rubem Cardoso, representante dos empregadores junto ao Conselho Administrativo da autarquia, aos gritos de "Viva Lacerda" e "Sou udenista", afirmava que, daquele momento em diante era o presidente do Instituto. Em seguida, convocou o diretor da Divisão do Pessoal e determinou a exoneração de milhares de funcionários que eram tidos como elementos ligados ao govêrno do sr. João Goulart. O "nôvo" presidente, armado com duas pistolas "45", passou a tarde no gabinete cercado apenas de algumas funcionárias nomeadas durante sua gestão, em 1962.

Outras invasões

Soldados da Polícia Militar da Guanabara, comandados por gentes do sr. Borer, invadiram o edifício-sede do Instituto Brasileiro do Café, dispensando todos os funcionários. No Instituto Brasileiro de Geografia e Estatística, policiais da Guanabara, comandados por alguns oficiais, ocuparam a autarquia e dispensarm os servidores.

A sede da União dos Portuários do Brasil também foi invadida pela polícia que prendeu todos os associados que ali se encontravam. No Arsenal de Marinha, 80 operários foram presos sob a acusação de serem comunistas e, em seguida, foram transportados em caminhões da "invernada" para Olaria.

De fuzil

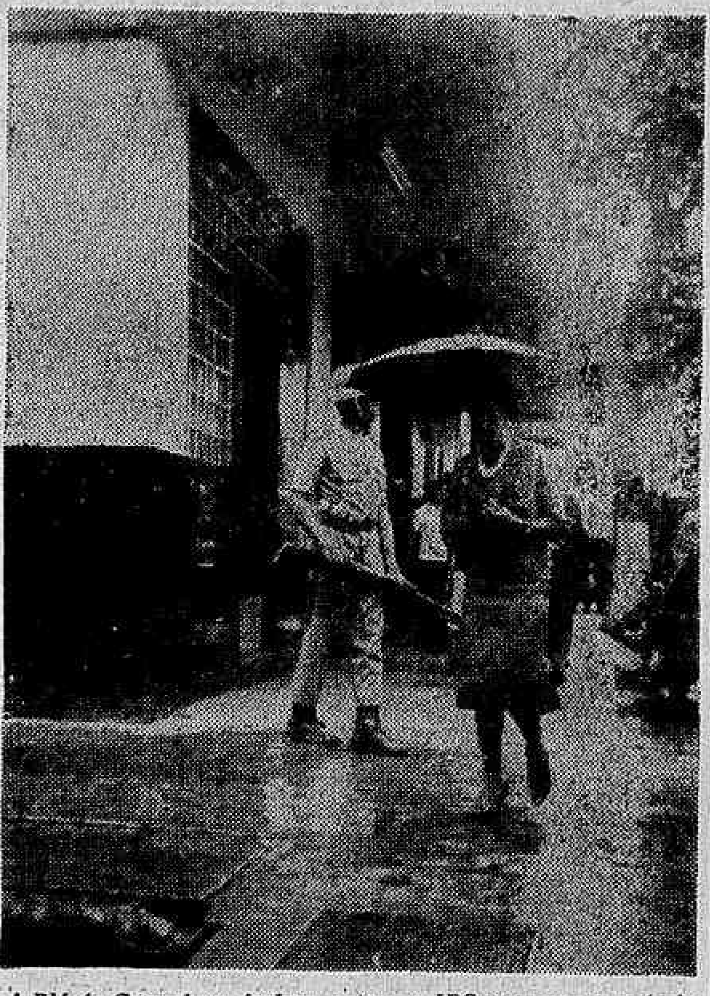

A PM da Guanabara fechou, ontem, o IBC e ocupou o próprio federal.

'Especulador será reprimido com a máxima energia'

O gabinete do governador Carlos Lacerda, através de sua assessoria de imprensa enviou nota da Secretaria de Economia ao DIARIO CARIOCA afirmando que "quaisquer abusos da especulação serão reprimidos com a máxima energia, como antipatrióticos, anti-sociais e inteiramente injustos".

— Não há razões para aumentos de preços — diz a nota. — O govêrno do Estado da Guanabara confia na correção dos homens de emprêsa. Saberá, no entanto, reprimir as exceções abusivas, se houver, para o que recomendou às administrações regionais uma fiscalização sempre presente, baseada na fórmula CLD. A Campanha Central de Abastecimento (COCEA) fornecerá, periòdicamente, às administrações regionais, preços atualizados dos custos dos gêneros de primeira necessidade.

Estoques

— Há abundância de estoques de tôdas as mercadorias de primeira necessidade. O abastecimento se processa com a máxima regularidade, havendo até estoques excessivos. Por exemplo: de peixe, de farinha de mandioca, feijão, arroz e carne. Nunca o Estado da Guanabara dispôs de tão excelentes reservas acumuladas nos armazéns particulares, nos armazéns da COCEA e da SUNAB. O abastecimento do leite voltou à plena regularidade, tendo sofrido uma queda de abastecimento devido a problemas de transportes, exclusivamente no dia 1º de abril — diz a nota da Secretaria de Economia.

— E' absolutamente desnecessária, se bem que inteiramente compreensível, a aflição das mães de famílias, preocupadas em acumular estoques de mercadorias em suas despensas. A crise político-militar está plenamente superada, como é do domínio público. A fase das greves injustas e irresponsáveis passou. Podem as donas de casa voltar tranquilas ao regime normal de abastecimento — conclui a nota.

FACULDADES E ESCOLAS REABRIRÃO SEGUNDA-FEIRA

O reitor da Universidade do Brasil determinou que seja observado feriado escolar nas unidades de ensino da mesma Universidade, até segunda-feira próxima, 6 de abril, quando reabrirão para o funcionamento normal.

Despesa rachada

A partir da 0 hora de hoje, a população suburbana está fazendo um "negócio de amigo" com a Central do Brasil: passageiro e ferrovia vão "rachar a despesa" do preço da passagem, que custará Cr$ 30,00 a cada parte. O aumento da passagem dos trens das linhas suburbanas da Central do Brasil favorecerá à execução dos planos de melhoria programados, assegurando às famílias cariocas do subúrbio maior segurança e um serviço em melhores condições. Todos os trens, tanto as linhas mais distantes como as mais próximas, custarão ao passageiro trinta cruzeiros, o mesmo preço que é cobrado pelas passagens dos ônibus elétricos, em linhas curtas, do Centro à Zona Sul da cidade.

GB sem cortes de luz até dia 6: chuvas garantiram

Segundo informação da Coordenação do Racionamento de Energia Elétrica, estão suspensos até a próxima segunda-feira, dia 6, os cortes de luz na Guanabara.

Afirmou o coordenador, almirante Miguel Magaldi, que tal decisão foi tomada em virtude das chuvas que vêm caindo, nos últimos dias, no Vale do Paraíba, melhorando consideràvelmente as vazões e o reservatório de Lages.

Melhoras

Com referência à situação das reservas liquida se das vazões, foram registrados, ontem, os seguintes números: Barra Mansa, 282 metros cúbicos por segundo, Anta (Ilha dos Pombos) 251 metros, e o reservatório de Lages, 400, 14m3, sendo esperados melhoras com chuvas anunciadas pelo Serviço de Meteorologia.

ESCOLINHA VAI ABRIR NO DIA 11

A Escolinha de Recreação Sócio-Cultural teve sua inauguração adiada para ter início no dia 11 próximo, sábado, às 9.30 horas, quando serão iniciadas suas atividades na Rua Siqueira Campos, 43, salas 716 e 717.

A Escolinha realizará cursos destinados às crianças de 4 a 8 anos em dois grupos etários. Os cursos compreenderão: música, pintura e educação social. E as aulas de músicas estarão a cargo da professôra Sula Jafet.

PAGAMENTO DE APOSENTADOS NO PÔRTO DO RIO

O pagamento dos aposentados do Pôrto do Rio de Janeiro referente ao mês de março findo foi transferido para data que será fixada na próxima segunda-feira (dia 6-4-1964) à tarde. Essa informação foi prestada pela diretoria do Departamento de Administração daquela autarquia.

Atriz espanhola passou alarmada com a nossa crise

Em trânsito para Buenos Aires, no "Cabo San Vicente", a atriz espanhola Maria Antônia Tejedor, declarou que "está alarmada com os últimos acontecimentos do Brasil".

Essa atriz, radicada na Argentina, declarou à reportagem que esteve realizando uma temporada de três meses em sua terra natal.

O QUE JÁ FEZ

Disse que trabalhou no Teatro Goya ao lado de sua colega argentina Lola Membrives, considerada a melhor intérprete de peças do idioma espanhol. Das várias obras apresentadas ao público da capital espanhola, destacou "La Malquerida" de Benavente e, "Bodas de Sangre", de Garcia Lorca. Na sua opinião, o teatro espanhol está passando por uma fase de transição, com tendência para os autores modernos, entre os quais se destaca o jovem Gala, autor de "Os Verdes Campos do Eden", que faz sucesso na Espanha.

Referindo-se ao teatro argentino, adiantou Maria Tejedor, comercial e artisticamente, está muito bom, contando com muitos jovens de boas possibilidades. Abordada sôbre o teatro brasileiro, declarou que gostaria de representar em nosso país, mas as dificuldades do idioma brasileiro lhe impossibilitam de realizar uma temporada entre nós. Já assistiu ao trabalho de Tônia Carrero e Jardel Filho, em Buenos Aires, achando-os ótimos artistas. Finalmente, adiantou a atriz, que a peça "A Raposa e as Uvas", de Guilherme de Figueiredo, a qual já assistiu na Argentina e gostou muito, será encenada brevemente na capital espanhola por artistas daquele país.

Trânsito perigoso

Ao transitar, ontem, pelo Rio, rumo a Buenos Aires, a atriz espanhola Maria Antônio Tejedor (foto), disse que "está alarmada com a nossa crise".

Navios do Lóide mantêm mesma rota

Prossegue normal o movimento do Lóide Brasileiro, tanto em sua sede, nos estaleiros, como na frota. Seus navios continuam carregando e descarregando cargas normalmente, no país e no exterior.

Hoje, o "Buarque", maior navio construído no Brasil faz o seu primeiro carregamento no Cais das Docas, na Praça 15, devendo seguir para o Norte da Europa nos próximos dias.

Outras unidades da frota do Lóide estão deixando o país ou são aguardadas nos portos nacionais procedentes do Norte da Europa, America do Norte e de países da América Latina

Os recentes acontecimentos políticos não alteraram a programação anteriormente traçada para as linhas de longo curso do Lóide Brasileiro, que prosseguirá roteiro programado.